滿洲報
（第三種郵便物認可大正十一年七月廿四日）
發行人 西片朝三 編輯人 金念曾 印刷人 金慕章
昭和三年一月十三日
（本報價目）每份現大洋五分每月現大洋一圓一角三個月現大洋三圓二角六個月現大洋六圓二角全年現大洋十二圓報費先惠郵票不收（廣告刊費）一行十四字起碼費刊一日每行現大洋一圓特別及長期者另議
大連市山縣通一四二番地 發行所 中日合辦 滿洲報社 電話（編輯部（長）七五一三番 經理部 四〇三四番）振替貯金口座（大連）七三三番

粵委竟應招 赴南京與會
人數足即開正式會（十二日上海專電）

蔣介石十一日特派宋子文褚民誼赴滬慫恿粵系委員出席第四次中央執監全體會議結果何香凝王法勤甘乃光潘雲超陳樹人王樂平等六名已承認出席已與褚氏同道赴寧南京于十三日先開一談話會若豫定人員皆出席時即照爲豫備會議定于十四日開正式會議云

武漢軍進擊湖南
將在岳州附近激戰（十二日漢口專電）

武漢派攻湘之西路軍以第七軍爲根幹設司令部於嘉魚將取岳州攻湖南東路軍爲胡宗鐸第十九軍之主力由通城平江進攻東路軍爲第十三第廿一軍之主力進攻劉陽總兵數號稱七萬今後重要之戰地當在岳州附近云

傅作義終作貳臣
所部武裝解除送往通州（十二日北京專電）

涿州守將傅作義經奉軍參謀長于國翰之推薦被任爲奉軍高等顧問部下軍隊一解除武裝送往通州改編爲中央國防軍云

涿州損失之重大
須三十年始可復舊（十二日北京專電）

已經開城之涿州當晉軍困守時受奉軍猛烈之攻擊民家被毀二千七百四十凡惹人注目之處皆化爲焦土死于兵燹者二百三十餘名損害四百萬元須歷三十年始克恢復舊觀云

通化兵匪之激戰
齊恩銘擊敗大刀匪經過（十二日奉天專電）

奉天通化間因土匪與大刀會滋擾以致電信不通至十一日午後始得復舊先是奉天憲兵司令齊恩銘於七日率部下百名往通化剿匪指揮先到之追擊隊與騎兵一旅守備通化據齊氏報告十日午後二時約有七百名大刀會及土匪一團遂襲通化與守備隊演激烈之市街戰約歷三小時匪軍遺棄屍體三十具敗走一方守備隊亦微有死傷該城內爲各官廳民人皆住城外故受害尚不在少云

論說
涿州與傅作義

涿州開城之說、宣傳甚久、吾人初猶疑之、以爲終必至於開城、則三月困守、犧牲甚大、豈非毫無意義、乃未幾而代表往還、共同通電、未幾而南門洞開、已成立聯合辦事處、雖其間條件磋議尙多周折、而於前提、固已由事實證明其有充分妥協之可能、則至今日而始開城或亦稍嫌過晚矣、古代戰事所以注重守城之故、完全由於軍事技術之所致、蓋強弱相差、寡衆不敵、則弱者攖城困守以待外援、城破則與城俱亡、援至則挽回戰事全局、以有此重要之評價、而始成慣習的特徵、以爲一時之倫理觀、至於今日則科學進步、軍事技藝日益變遷、守城之說、根本失其價値、即以涿州之事而言、設爲敵國外患、久已全城破滅、安有妥協之可言、近數年來、以孤城困守而作戰者、西安八月、其事最慘、其次則天鎭大同之役、亦各二三月、再次則信陽與武昌、各一月有餘、非天災地變、而死已達全城之半、眞人世之大劫、而涿州之守、亦且三月、循斯以往、蓋無城不可守、亦無往而不可陷於浩劫者矣、古代城守之義、其是非判斷、不在守城、而在向戰爭之是否有意義、故在今日內爭、而抱全城共死之心、己覺雖勇無名、況守城者不必與城存亡、此衡之舊時之倫理觀念、亦相剌謬也、守西安大同者何人、守信陽武昌者又何人、歲月流轉、舍身受禍毒者外、幾欲使人忘其姓氏矣、此何以故、以守城之義、與守城者立身之議、皆不明了故耳、涿州開城之條件與意義、電載其明、此而非降、則所異者、惟肉袒與面縛、設日本之軍人處此、其必一死無疑、蓋爲保全一城之生命財產、以開城立約爲保證之計、其事至正、然爲完其爲將之責、及所以謝已死之兵民、則斷無一人苟全之理、亦必如此、而後可以示未來者城守之難、嗚呼傅君、歷史嚴峻之判斷、固有俟於君最後之一念也

奉直魯軍將聯合 向京漢總攻馮軍
褚玉璞入京列席幹部會議 將赴大名視察戰線（十二日北京專電）

褚玉璞十一日夜七時來京即赴帥府列席奉軍幹部會議協議對馮軍之戰略褚氏近將視察大名方面戰線俾直魯兩軍與奉軍第三四方面軍取聯絡擬由京漢線總攻馮軍云

◇……又將西行禦馮之褚玉璞

奉軍已占領偏關（十二日北京專電）

由大同經右玉之奉軍第卅一軍已由綏遠擊破晉軍佔領偏關矣

程潛白崇禧主張 通緝汪精衛
原電謂汪叛黨叛國

漢口程潛白崇禧有通電致此間主張通緝拿辦汪精衛等九粵委員茲錄原文如下「銜略」查汪兆銘顧孟餘、陳公博、陳樹人、甘乃光、王法勤、王樂平、潘雲超、何香凝九人、身充本黨中央執監委員、乃竟包藏禍心、破壞黨國造作是非、顛倒黑白、勾結共黨煽惑部隊、在滬即謀立政治分會嗾使張發奎黃琪翔反抗中央、牽制北伐一經回粵、即煽動張發奎黃琪翔叛兵叛亂、致釀成共黨空前慘劫事後猶復巧詞庇護、且畏罪不敢到甯、主張假藉帝國主義勢力保護其在上海租界開第四次中央執委預備會議、不惜損失國體、以圖達其搗亂自重攘奪黨權之野心、其處心積慮、及其種種犯罪行爲、無非欲破壞國民革命軍之成功、此種叛黨叛國之徒、不獨喪失其黨員資格、實爲黨紀國法所不能容、政府應予以查辦監視、然猶不免過事寬大、潛等謹以黨員資格、敬請中央明令開除汪兆銘等九人黨籍通緝拿辦、並請黨內同志黨外同胞、一致主張、以伸正義、若復優容姑息、則法紀蕩然、黨何以立、國何以存、倘若容其貿然無恥、猶復與聞黨政出席中央四次會議、則是與反革命者、以謀革命、任叛徒爲刀俎使全黨爲魚肉、凡屬忠實同志、誰忍服從其議案、致陷黨國於危亡、夫汪兆銘等在未犯罪以前（疑有脫句）所貢獻、今彼等既然造亂庇逆破壞黨國而不辭、則潛等祇知爲黨除奸、不知其他、臨電迫切、引領待命、程潛、白崇禧、魯滌平、陳嘉佑、葉開鑫、胡宗鐸、夏威、陶均同叩感

孫魯軍大舉反攻
孫軍集中利國驛魯攻單縣定陶 劉鎭華反戈已証實

濟南特訊、孫傳芳出京後、即與魯張磋商軍事計畫、因魯西方面馮軍着着後退、其勢似將向大名方面企圖發展、魯孫軍洞鑒此隙、故津浦正面、現由孫軍負攻守責、孫軍業於總司令鄭俊彥業已馳赴韓莊、會同李寶章等向利國驛集中、魯西方面、仍以劉志陸軍爲主力、由魯當局任命謝文炳王振等爲前敵正副指揮、督率各軍、兼程前進、期一舉而攻下單縣定陶、聞該方馮軍、因劉鎭華最近聯合紅槍會劉黑六及楊大峰等部、確已對馮軍石友三部反戈相向、馮軍在魯西總撤退、殆即因此、現碭山迤西、馮軍自相衝突、曾一度發生小戰、魯軍擬乘此時機、積極前進、命王棟所部增赴濟寧、並命姜明玉由曹縣內應、孫傳芳日內或赴魯西視察、將在濟寧駐節、至德州一路、近日開到徐源泉軍不下一百二十五團、團長韓昌俊、及衛隊混成團團長褚玉[illegible]等、現均已率部抵德州、後方防務、布置業已就緒、日內魯南魯西孫魯軍將同時大舉反攻云

濟南消息、張宗昌對於魯西、現決積極進攻、以馮軍雖力圖由京漢線發展、但該方奉直魯軍亦有相當實力、足以抵制、而魯西馮軍又已減少、且近來新得中央接濟大批餉械、士氣尤爲奮發、聞張已開始調主力三軍、開往鉅野金鄉一帶、準備大舉反攻云、又某軍事機關接兗州官電、報告日來戰事頗烈、魯軍已改取攻勢、茲錄如左

（上略）接濟寧軍部電訊、徵（五日）午于振之挺進軍左路分隊、及十三軍先鋒一旅、已進至芳桂集、主果一帶、與單縣劉紹華部發生接觸、劉志陸軍長已飭金鄉謝師馳往應援、聞該處馮軍爲劉鎭華之第八方面軍、約計二師、與曹縣、定陶、方面之第一軍各部、均有聯絡、有魯軍一改取攻勢、預料當有大戰

國民政府通緝 吳佩孚之續聞

南京特訊、關於中央責成川中將領緝拿吳佩孚一事、已見前報、本報記者因聞楊森代表羅（前紀誤田）現寓交通旅社、特投刺往謁、羅字冠英、四川人、爲留英工科學生、做黨的工作、頗有相當歷史、與記者略作寒暄語、即詳述楊氏容吳之苦衷、及楊氏始終擁護黨國之忠誠、而於楊之治川政績、及最近討唐戰功、亦曾論及、羅謂楊子惠（森字）之得有今日、完全由於吳佩孚之提挈、姑無論吳之爲人何如、在情感方面言、實爲楊之恩人、此次勢窮來歸、以道義而言、楊氏不忍十分拒絕、此種苦況、正與關雲長之放曹操相同、楊氏本心、固非有愛於吳氏而欲擁之再作政治活動也、楊氏亦知容留吳子玉、以減少黨國對彼之信仰、因有吳出洋之議、無如吳氏誓死不從、楊實莫可如何、其後川人反吳空氣日高、投鼠忌器、楊子惠亦備受各方責難、於是乃將吳之衛隊八百餘人、解除武裝、一面請吳夫妻帶一女傭、至楊氏私邸居住、以示無政治活動野心、並由楊派兵兩連、名爲拱衛、實則監視、預備必要時解都、此陰曆上月初二日事也、吳住三日、以不慣此種生活、初五晚乘間逸去、即逃至綏定、依劉存厚、劉與吳亦有歷史上關係、且劉尙自佔一方、未懸青天白日之幟、今後若必責成子惠緝吳、勢較煩難、甚或不免有刀兵之禍、不過吳氏壯氣已灰、即往依劉、亦不過苟全性命、絕不至再行稱兵作亂也、至楊對黨國、始終無二、彼之駐軍區域、已着手訓練之設施、對肅清共產份子、尤能不遺餘力、余羅自稱與楊氏相處甚久、覺其忠直幹練、實一勇於任事之人、但觀其治川成績、如成都街道之修建、川東省道之舖築、均在政局混亂之中、而興此建設大業、此後若能予以機會、必能爲黨國效忠、而早促民生主義之實現、其精毅之處、正不亞於馮煥章、前此討唐、川軍發動最早、由鄂西進攻、苦戰廿餘日、雖將唐部陳吳諸師擊潰、然本身實力、亦復犧牲不少、嗣後甚望政府能不因對吳小節、而對楊有所誤會、俾能使其安心爲黨國盡力云云、羅氏之言如此、爰節記之、以餉閱者

湘將領一致擁蔣
但對蔣欲舉趙恒惕爲湘軍領袖 尙無明白之表示

長沙通訊、第四集團軍退回湖南後、滬寧漢粵各方代表來湘接洽者、絡繹於途、大都欲收羅此勇敢善戰的部隊爲已用、以遂其企圖、總計一月以來、奔走三湘七澤間的代表、有蔣介石代表劉文島、鄭堯仁、李宗仁代表李品薌、葉琪、宋鶴庚代表歐陽起莘、包道平、葉開鑫代表李況松、程潛代表袁家普、康漢源、廣東軍事委員會主席團代表官一均、廣東第四軍代表李文、方鼎英代表譚雪齋等多人、其中譚雪齋係代表方鼎英接洽停戰議和、別無野心、官一均李文二人、係代表廣東將領與湘中將領聯絡、對付桂系、並請勿許桂方軍隊、假道湘省赴粵、袁家普李況松等則因程（潛）葉（開鑫）欲得湖南主席、徵求湘將領同意、歐陽起莘則乘此群龍無首之時、遊說湘省各將領、一致擁宋（鶴庚）、李品仙係代表李宗仁、聯絡湘省將領、共同對粵、鄭堯仁、係運動湘將領擁蔣（介石）、湘省將領對於各方態度均不即不離、而對於蔣則確表示擁護、並特派雷鑄寰黃貞元二人、先後赴滬、攜有李（品仙）何（鍵）劉（興）周（爛）等請願復職的親筆函、明白表示、劉文島鄭堯仁二人、當得圓滿結果而去、瀕行時、李品仙等並表示祇要蔣再起、任何命令與條件、均一律接受、劉鄭由湘返滬、不過兼旬、而鄭堯仁又忽由滬重蒞湘垣、晤李品仙等、代達蔣（介石）意、謂國民革命軍、以湘軍佔大部份、計在湘省者有李品仙、何鍵劉興周爛、葉琪等五軍、在外者有賀耀祖、葉開鑫、魯滌平、陳嘉佑、程潛、方鼎英等軍、現爲團結湘軍實力、一致北伐起見、主張在國民政府下的湘軍、應共同戴一領袖、以免彼此分離、行動不能一致、現在足爲湘軍領袖者、僅譚延闓趙恒惕程潛三人、而此三人中、比較爲湘軍多數所信賴者、厥惟趙恒惕、擬請在湘各將領、一致擁趙出山、統一內外湘軍、並謂此事係發動於在外湘軍、賀耀祖葉開鑫等均極力贊成、魯滌平、陳嘉佑、方鼎英等、亦表示相當承認、僅程潛一人、尙無若何表示、是在外湘軍、對於擁趙、已多數贊同、現特代表蔣（介石）意、請在湘各將領一致表示云云、說者謂蔣意係欲趙恒惕召集湘軍、使湘軍領導有人、力量團結、內外湘軍、以爲己用、因蔣趙關係極深、擁趙即所以擁蔣也、李品仙劉興周爛等、已在督署設筵數宴鄭代表、席間鄭代表又明白申述蔣氏決定出山、惟須先團結內部、再行北伐、故有請一致擁趙、團結一致之舉、當時李品仙代表第四集團軍各將領致詞、對於蔣任何命令、概行接受、茲將擁趙、趙爲第四集團軍老上司、當然贊成、不過何總指揮現在常德、葉軍長琪、現在漢口、俟電詢得復後、再行答復云云、惟據此界中消息、湘軍擁蔣、確屬誠意、但自廣東問題發生、外間有唐生智入粵之謠、故對於蔣命擁趙之舉、不得不稍事考慮、如廣東問題得早解決、湘軍將領態度、有一番明白表示、不過內外湘軍是否能一致擁趙、不別起分化、則未敢斷言也

馮玉祥電催 晉閻會師北攻

某方消息、馮玉祥近致電閻錫山、催令向京漢線進軍、並報告所部已陸續渡河、實錄其文如下、萬急、太原閻總司令勳鑒、此間所擬北伐計劃、決由京漢線分路發展、所有豫東幹練部伍、均分別電令集合鄭汴、對魯軍事、暫由事亞負責、定陶單武之線、置有五師兵力、嚴防濟寧鉅野我軍反攻、中西兩路我軍出動軍隊、決向大名彰德進迫、弟已命令駐汴石軍長部隊渡河北進、並委鹿伯西峰兩兄全權指揮河北軍事、刻我中路石軍王帥、本日已抵封邱、西路梁軍鴻長吉昌部、亦將淇縣佔領、我兄亦出之兩路軍、現亦必有相當發展、會師之期、當不在遙、務望迅令徐軍長從速出兵策應、俾收夾擊之效也、特披、弟馮玉祥印

青白旗下之上海
竟有大帮胡匪持械夥刦 保衛團死傷頗多

滬訊三十一日傍晚、虹口兆豐路底之華界臨平路發生大帮盜匪四十餘名、持械夥劫案、茲將探得消息、分誌於下、當五點三刻許、臨平路突來盜匪四十餘名、身上咸衣藍布短衫袴、其形如工人模樣、來時雙袖槍械、雜當人行道至德成豐米號門前、匪徒等暗示一發、先至洋貨店、劫去白布一疋、剪成長條、打成一結、懸掛項間、似作記號狀、旋各將槍械取出、並呼行人閃開、並開放一槍示威、時在是間有閘北保衛團臨平路第六分防所十號團丁徐林、值崗於物華路與臨平路鴻達祥門前、見有盜刼、乃至香煙橋密告其同事、往報駐在所、迨回時、盜正在雙美牙醫室門前、徐乃出手鎗、向盜轟擊、盜飲彈倒地、不意盜黨適在德豐米店刼罷出門、見保衛團丁鎗擊同類、乃向徐狙擊、彈中徐之左股間、徐受傷倒地、手中之手槍、被匪奪去、時第六分防所之保衛團員丁統元前來堵擊拘捕、盜黨恃其人衆、不爲與罷、保衛團作頑抗、雙方開始轟擊、保衛團中持爲長枝、而盜所執、均爲盒子砲、且保衛團又恐誤傷良民、因此盜祇傷一名、而保衛團傷有多人、最重者爲二號團員崔殿甲、直隸人、年二十七歲、彈中左手彎、彈子穿出、六八八號團員朱鏡昭、三十三歲、本地人、彈在正胸射處、幸袋中藏有洋鈿七元、六元各穿一洞、最末一元則無恙、故未曾大傷、十三號團員趙明眞、年三十二歲、直隸人、彈從左額骨處入、穿入後頭、未曾洞穿、四號團員郭云奇、直隸人、二十六歲、右腰入、左腰出、上述五人、咸由天同路興發汽車公司雇車送山東路德和醫院醫治、並被盜擊當場擊斃團員趙榮廷一名、其死之處在香煙橋傍、濟華當典門前、而被傷之郭雲奇、因受傷太重、療醫無術、延至夜十一時二十分鐘斃命醫院、保衛團第六隊司務長某、因向盜連轟數槍、盜以恨之、衆向其開放盒子砲、司務長因衆寡不敵、乃逃至刻字店內、盜追到店中、將店主婦身上金挖耳一只、銀又二只、金環一副而逸、幸金家巷路有團員十六人巡查而來、及到統益絲廠後面鴻益里、見盜匪十餘人、即由團員痛擊、盜遂不敢再來搜、四面逃散、放棄華絲葛數疋、團員擊傷之盜、仍被盜拖去、乘坐黃包車一同逃逸、是役被劫之鋪、計有四十餘家、而損失約五萬餘金、事後公安局與保衛團會商之下、以該盜向鄉間逃去、劫得之贓物、多爲綢緞布疋、便藏於藏在附近之盜窟、是以公安局督察員曹澄清同保衛團向附近鄉間搜索、以便贓物、而臨平路物華路等、密邏公共租界、是以虹口匯山捕房聞耗亦派中西探捕堵截協捕云

甬同鄉會 忠告蔣介石

上海特訊、甬同鄉電蔣、忠告三事（一）注意民情、培植邦本（二）捐棄同袍惡感（三）嚴立科條、以懲官吏妄作威福

四洮鐵路管理局啓

爲佈告事本局之電報養成所定於一月十五日開課所有前經考試錄取各生統限於十三日前來局報到並塡寫保證書仰各遵照勿悞此佈

錄取各生名單列後

劉孔鐸 王芳洲 李樹聲 啓化民 翟景和 潘永清 王仲麟 連永厚 金樹伯 王垣
董金彪 毛燕才 黑壽山 何金奎 王永琳 張明彥 姜明德 高鵬霄 劉興漢 段文風
楊春發 王紹曾 徐興嘉 景寶杠 李日新 齊雲志 眭永福 梁耀曾 閻成章 彭永慶
薛海洲 李鳳舞 趙化純 王玉麟 王會元 呂作令 尹岫雲 陸占一 王國棟 任權

中法儲蓄會啓事

查本會儲蓄章程第八條內載儲戶付款外阜以各分會所定截止日期爲限北京以開獎日上午十二鐘爲限逾期不付即失本月得獎權利云云奉天省城外埠收款向已定有限期之年成稱便利儲戶因事遠慣仍所難免本會爲保護儲戶權利起見特再登報通告自十七年一月份起務請各地儲戶照下列交款日期辦理幸勿自誤至爲盼禱

一、省城總分會收款以每月十三號爲截止日期
二、營口錦縣開原昌圖各分會收款以每月八號爲截止日期
三、外城匯交總分會之款請各儲戶預計章程所需日期提前匯寄務使於十三號以前寄到

敝總分會現以儲戶日增每月開獎以前結賬交款會均有便利如逾期不及到即同月補交戶項及內計算不能享有當月獎權特此鄭重聲明

奉天總分會地址省城大西門外電車道西一百一十八號

新年歡迎新會友本會成立已近十年入會者三萬四千餘人得獎者不可勝數未得大獎者每年均得小獎一二次且積有成數臨時到會支借緩急可以相通調劑個人經濟之惟一良法也年度開始人人均有進步之想希手儲蓄實不容緩如承加入歡迎特別歡迎分閱群章函索即寄

慶源號開幕啓事

啓者鄙人在大連市西崗街二一五六番地創營慶昇號又在小崗子北關街二六番地設立慶昇號貨物倉庫壹處迄已七載荷蒙各界關照感謝彌深茲與舍弟等將慶昇號生意分割清明細節已載各報鄙新創設慶源號照舊營業現在遷移大連市小崗子北關街二六番地福順祥油坊北方原慶昇號倉庫舊地址周圍板樟向西大門事務所設在院內現已開幕多日貨物較昔更爲齊備價尤異常便宜仰希各界倍加關照無任翹盼之至鄙素抱薄利多賣宗旨已爲各界所深信若荷惠臨賜顧極爲歡迎更當竭誠相待恐未週知特此披露

營業目錄

大連市小崗子北關街二六番地福順祥油坊北方
慶源號 萬春農苗園
雜糧、肥料、各種葦席、苫蓆、棚布、雨覆、谷糠、古鐵、麻袋、果園農具、噴霧器、自家果苗、噴果樹藥品、洋鐵絲子、其他雜品、豆粕粉
主人孫文慶字善堂啓
長電話五八五六番

演唱慈善義務戲
分日在同樂永善兩園開演緊要啓事

敬啓者此次敝會僱演唱義務戲籌款庇寒施粥所經費荷蒙各界慷慨出資購戶達貳萬餘枚爲舉仁恩以勝感荷因念買票贊助者街裡西崗各有其人若但在小崗演唱則街裡諸士雪夜冒寒重勞跋涉於心未安茲經公同變通辦理五六七八四日（即舊曆十二月十四五六七日）在西崗同樂舞臺排演（同樂舞臺畫間有戲凡持戲券者畫間亦可有效）九十兩日（即十二月十七十八日）在街裡永善臺排演每日但在午後七時起開幕特此聲明佈希公鑒

大連西崗華商公議會謹啓

大連華人 第一次乒乓球比賽大會

期日 中華民國十七年二月五日（舊正月十四日星期日）
地點 浪速町中華青年會學校部
報名處 中華青年會 電話八六六七番
會費 每團體金貳圓五十錢（午食在內）
主催 大連中華青年會
後援 泰東日報社 關東報社 滿洲報社
乒乓球指定滿洲棹球協會製品 滿洲棹球協會
截止期陽歷正月廿五日

京漢呈休戰狀態
順德奉軍兵力充足
彰德紅槍會攻馮軍

北京特訊、京漢線軍事、自魯軍將領孫殿英率部退抵大名後、袁振青軍亦開到該方駐防、現大名一帶、魯軍業與奉軍布成聯絡之陣線、順德由奉軍戢翼翹部駐守(八日)官方接到方行營報告謂彰德迄今由王印川所收編之軍駐守、馮軍梁壽愷部、原在新鄉彰德間、乃梁部暨國民第三軍之舊部、紀律甚壞、在彰德附近與紅槍會匪一再衝突、實力損失甚大、現梁部業經馮玉祥調回新鄉、但因奉軍已開到順德、此次馮軍殘部、未敢向北前進、據交通界得訊、現在順德彰德間、奉軍與馮軍迄未正式交戰、紅槍會、天門會　大刀會等、在鐵路沿線把守　對馮軍惡感甚深、大部之紅槍會均願作奉軍之先鋒、大舉南下、進攻新鄉衛輝、該方奉軍行動、至為慎重、現待馮軍與紅槍會等衝突、及雙方疲敝之餘、奉軍然後大舉進攻河北、此乃萬全之計、故京中關係方面、頗信在陰歷年內、京漢線不致再起烽火、而奉軍在順德一帶駐防決不使馮軍北進一步云

又擬甲事機關消息、河北戰事仍在洪縣以北相持、連日無劇烈衝突、馮軍北上主力、約有三師均屯于洪縣一帶、奉軍現在佈置情形、二十九軍在順德磁州一帶戢翼翹刻抵順德、王應川部在彰德、孫殿英袁振青、則在大名以西、開岳維峻已抵新鄉、即日赴洪縣設立指揮部、奉軍決定前進增截馮軍北上、預備決戰地點、在洪縣以南、所有鐵甲車及飛機隊、多南下赴順德云

黨政府法典與黨綱抵觸甚多
部長修改完善

南京通訊、記者日前往訪代理部務之司法次長魏道明氏、談及司法部情形、茲紀其談話如下、魏氏謂此次王部長赴歐、出席國際法庭、鄙人代理部務三數月內、對於各地改組法院計畫、當一本王部長之主張繼續進行、此外尚有一事、亦頗關重要、蓋本部法典委員會、現正努力修訂法律、因現行法律與黨綱牴觸者甚多、茲舉最顯著之例言之、如法律上對於承繼問題之處置、即與男女平等之旨、不能符合也、故必須將所有現行法律、分慎修訂、現在刑法全部、業經王部長苦心釐訂、親自修改完善、其餘如民法商法等、亦正在積極審訂、期於最短時期內告厥成功、正式頒布云云

回民擬在南京設駐寧辦事處

南京訊、擬設回民駐京辦事處、該處條畧一、為邊疆接洽便利計、由回部負責人員駐京組織辦事處、據三民主義、因宜計劃、秉承中央、傳達回部、監辦理回部與中央間一切事務、而以促進新疆黨化為目的、一、請中央遣派專員指導工作、一、請求中央今後對於新疆　特別注重宣傳、規定書籍專文、尤須聲求者　全新回纏不通漢文、十居八九、所有宣傳書冊、必待譯印漢回合刊、俾便普及、內省回民中、倘可選拔任譯人才、事關湧化、亟宜早圖宏猷、回纏族民實所利賴、一、楊氏鎖閉新省、新民環境惡劣、派遣秘密工作、勢在必須、又嗣後與八部　達消息　因難尚多、此層應請注意、一、新人以漢回文字隔閡之故　貫輸不入、久守陋塞、今後因習施教、自應注重三民主義之譯傳、以資開啓民智、同時人才需要、亦成問題　似宜速設同文政治訓練班、備作將來建設服務之用、或設於辦事處、或附於中央黨校、並請裁奪允行、一、辦事處成立時、事務孔多、需費浩繁、回部阻道萬里、接濟不易、請中央明令指撥經費、俾利進行、一、全新民衆苦陷壓迫、懇祈中央扶持援助之誠、無異大旱之望雲霓、更念中央代表民意以黨治國、故純立於革命主義觀點之上而請願　請求黨國中央之助力、而謀根本之方法解決　靜候鈞導、一、以上條畧僅作大意

▲參處復函●　逕啓者、現奉常務委員交下貴代表呈擬設新疆八部回民駐京辦公處請願書一件、奉批由參事處先約該代表詳談、奉此、相應函達、即希貴代表於十二月三十日午後二時到本處接洽為荷、此致新疆烏什回王全權代表定、國民政府參事處啓、又是日定氏如約而往、由國府吳何兩參事接見、談話凡二小時、大意與請願書中相同

奉軍冒雪進攻五台刻正劇戰

京訊、奉軍第十軍先鋒張廷樞部攻至五台附近後、現戰事焦點、即在五台、晉軍傅作義部　在該方強烈抵抗、六七等日、劇戰甚烈、雙方均冒冰雪前進、閻錫山最近復調大批援軍、向五台增防王樹常於七日晨已下總攻擊令云又訊日來晉北奉軍、正積極對晉攻擊、北路第九方面軍、已陸續開到鐵葉嶺、王桂林第十九師亦集中北樓口、與湯玉麟十二軍聯絡、七日晨對晉軍開始攻擊、激戰場、馬蘭口、一帶發生激烈戰事該路晉軍總指揮傅作義第十五師長李生達、率所部積極抵抗、七日午間奉軍由懷清騎兵旅千餘名開到大羅鎮、聯絡鐵葉嶺十五師猛烈攻擊馬蘭口晉軍、張作相並激集中北陰之右翼第九軍前進援應第十二軍進攻、七日下午繁峙方面于芷山第三十軍亦繼續向繁峙猛攻激戰數小時、晉軍不支、乃派步騎兵各一部、出五台山繞平沱河岸圖襲奉軍後路于芷山聞訊、急調師長孫旭昌督率精銳馳往堵截、繁峙之攻因此暫停云

馮鹿嚮應何應欽等通電

鄭州訊、馮玉祥鹿鍾麟等感電、上海各報館並轉全國各報館均鑒、頃接何敬之諸同志等號日通電、撮舉端(一)促開中央全體會議、藉以解決糾紛、鞏固中樞(二)各省酌帶少數軍隊、鎮壓反動、餘悉隨師北伐(三)敦促蔣介石同志東山復起、再總師干(四)希望各級政府造成廉潔、以孚民望(五)肅清共黨、固結團體、在於三民主義之下、以求徹底建設、凡此諸端、確為解決時局之不二法門、玉祥等週讀莊誦、實獲我心、欽仰之餘、熱血沸湧、非中央鞏固　政府健全、黨之意志、趨於一致、不足以指揮各方、促成統一、非各省軍隊、集中北伐、不足以全成革命、肅清幽燕、號令不能統一、以致各自為戰、逆數月以來、因軍事失其領袖、號傂仍張、故敦促蔣介石同志復職之舉、萬不可緩、至若黨成廉潔政府、剷除共黨餘孽、在在關重要、惟黨國為前提、對於何敬之同志等五項主張、一致贊成、於最短期間促其實現、黨國前途、實利賴之、馮玉祥鹿鍾麟劉郁芬宋哲元石敬亭韓復榘孫良誠劉鎮華連仲熙炳勳馬鴻逵萬選才張維璽張聯陞秦德純韓占元門致中鄭大章石友三劉汝明同叩感

魯馮兩軍已在單縣接觸
日內當有大劇戰

京訊　某軍事機關接兗州總部電報告魯西魯豫兩軍最近情形、大意如左　(上略)據濟寧軍部電訊、(五日)午王振之挺進軍左路分隊及十三軍先鋒一旅已進至芳林集王集一帶、與單縣劉鎮華部發生接觸、劉志陸軍長已飭令鄉謝師馳往援、聞該處馮軍為劉鎮華之第八方面軍約計二師、與曹縣定陶方面之第一軍各部均有聯絡、直魯軍既改取攻勢、預料日內當有大激戰

劉楊兩軍開火激戰中
楊部突宣布獨立
楊森刻正收拾殘軍退往萬縣

京訊　某使館接宜昌七日電楊森所部何金鰲鄧汝楨兩師在萬縣與劉湘軍隊開火、五日戰事極為激烈、楊森軍除一部在萬縣內應劉湘、截擊何金鰲第十九師、六日午前楊軍全部退出萬縣、楊森刻在夔州收集殘部　總數約有二萬人、自宜昌沙市撤往上游軍隊、亦集中夔州七日由楊森指揮、向上游積極反攻、宜昌重慶間航行、因萬縣附近戰事甚劇、已完全斷絕漢口特訊、程潛白崇禧調停楊森劉湘和平運動已歸無效、楊令沙市宜昌川軍、一律撤退巴東、不准沿途逗留、魯滌　胡宗鐸軍有即抽調二部防堵潛江沙市說漢口又訊楊森軍第一師四日與劉湘在萬縣接觸後、楊即統所部精銳第十九師、抵抗劉湘前鋒、而　部楊春芳師在雙方作戰之際突然宣布獨立、萬縣楊軍乃於六日退卻、大部集中夔州府、楊之總司令部、亦由萬縣移至該處、駐沙市宜昌川軍、均向夔州急遽撤退中、楊現已令第十九師長何金鰲、為前敵總指揮向萬縣反攻云

汕頭各界歡送
潮汕軍之入省

汕頭通信、汕頭閩粵討共軍連日次第向東江開拔、汕頭各界、在中山馬路開歡送大會、全市工人學生商店休業一日、到場歡送、九時許已站滿馬路、人數約在三萬以上、第十一軍派特務員到場維持秩序、各馬路貼打倒共產黨[illegible]等標語、各要人登臺演說、歷數共黨亂粵罪狀、轉此次大軍出發、當國餘孽及反叛黨國之逆軍、絕對不妥協、留禍中國云云、第十一軍到汕者軍容甚盛　服裝整齊、紀律嚴明、槍械犀利、歡送民衆無不贊歎、十一軍部行設於大埔會館、該軍參謀長戴戟乘普安輪抵汕、隨行者有兵八百名、副處官、秘書處經理處　特務處、工兵隊、通信隊、宣傳隊、軍樂隊、軍醫處等一概到齊、第八路總指揮部、委出前虎門要塞司令、歐陽駒、為潮梅守備司令、負責維持潮梅治安、並將汕頭戒嚴司令撤銷、又委出祝萬為軍部後方辦事處主任第十一師長陳濟棠、率部出發回廣州、前東路總指揮在潮一切重要公事、已移交十一軍部、此次十一軍入粵、沿途極得民衆歡迎、因陳銘樞曾兩次駐兵潮梅、軍紀極佳　人民愛戴、故梅縣大埔松口興寧各縣民衆、一聞陳軍回到潮梅、鄉村男女爭相挑運軍隊輜重、該軍政治部亦到處開軍民聯歡大會、實現軍民聯歡大會、實現軍民合作精神、聞省軍方面、李福等早有代表到汕謀和、故軍事當局極抱樂觀

日對在華航空權
擬向北京政府提出交涉

日本航空會社定期航第二期線之大阪上海間於日本內地着陸之場所已確定俟其終點於上海覓安已定之着陸場後再具體的準備惟關於上海飛行場美俄均行注意但日本為於列強之先有取得優先權之必要故遞信省積極講究對策中而國際航空條約因與中國有直接締結之必要以故日本已着手起草條約案聞此經外務省之審察後即由芳澤公使向中國政府交涉云（十二日東京專電）

日外務省將更動
駐外各大使及總領事等之豫聞

日本外務省關係人員松井駐英大使歸日後而大公使級於四月中旬決定大異動其內容者如左

駐美大使松平恆雄榮轉英國「外務次官出淵次氏任駐美大使」

瑞典公使永井松三氏轉任比國大使

情報部長小村欣一氏晉陞外務次官

奉天總領事轉任瑞典公使

青島總領事矢田部保氏轉任奉天總領事

濟南總領事藤田榮介氏轉任青島總領事

比利時大使一等書記官矢野眞氏榮陞濟南總領事

大連日法競技會
已有圓滿解決

關於在大連之日法對抗競技日本競技聯盟與日本體育協會會發生糾葛後經滿鐵支社長再三折衝之結果該支社長入江氏十一日往訪岸體育會長行最後之交涉已圓滿解決定於十二日理事會席上討論之下再正式發表云（十二日東京專電）

日貴族院委員長問題難決定

關於日本貴族院委員長問題由客臘以來屢次開會整理備戰惟於其間衆議院之情勢亦日驅險惡頗非散而不已之概此經研會幹部再三協議之結果從來之方針遂然一變豫算委員長之決定決行延長抵應衆議院　情勢以決解散之有無對此又據研究會常務溝口直亮伯談云「野黨之不信任案當再開之議會上必繼續質問施政之方針聞此於日內即將提出一方與黨及日政府與野黨破裂之不利已覺悟現全行推手因之解散之途似終難免至於下院、情勢亦與交正會抗爭惟兩派為免將來之禍根對豫算委員長一事暫不決定云（十二日東京專電）

湘鄂發生戰事
係何受人挑撥
李烈鈞最近談話

南京特訊、記者謁李烈鈞於國府最近時局、李云　一、湘鄂戰事已發生、第七軍第十九軍全部動員、加入作戰、因何健等受人挑撥利用、故政府急除之、陳紹寬司令奉召來京、請示機宜、奉臨助戰　二、政府因楊森收容吳佩孚、未能致力大局、今電責令回原防地、宜昌等處由白崇禧接防　三、粵事已平、張黃受人指使、復竄潮汕、但不久可平、國府今特派連聲海赴粵調查災情撫恤　四、伍朝樞孫科辭職決慰留財部已派張壽鏞暫行代理、譚主席准赴滬請伍孫回京、又陳調元來電、皖省中央稅款、全數撥出此後財政有辦法云

望月氏被任
代理青島領事

日本外務省官房勤務望月氏被任為代理青島總領事已決定准於二月初由東京起程赴青島云（十二日東京專電）

日本太平洋橫斷
飛行三月完成

太平洋橫斷飛行機本年三月即可完成遞信省航空局兒玉技師日前已由神戶至川西赴川崎製作所嚴唐檢查氏已於十二日歸京報告檢查之經過然至能否得使用該機之許可則難決定云（十二日東京專電）

幻情小說　新桃源（百三三）
（著鶴瘦）

第八回　武飛燕乘隙殺怪猴　王縣官棄職逃生命

要問々你、々如能一言斷定、我便甘自伏氣降心、拜你為師、願隨你的杖履、永作沒世不二的弟子、且到處吹噓、必作你之曹邱、若果說的不對、我也不緊別的賠償、只合將你的廣長舌、割下、以免後來你又要造黑白便了、笑湖道、君有何事、請道其詳、予不言則已、言必有中、若果不中、此舌不勞君劊、吾自己拔而付君便了、飛燕笑道、那怕你廣長舌生的堅牢、不為我拔了、道罷即把腰中、內衣裡所佩之牛耳尖刀由腰中摘下、也不言語、猛的指近笑湖之心窩、問笑湖道、你說我敢殺你、不敢殺你、你要把此句相准了、我甘願放下此刀、再不敢正眼覷世界的人了、笑湖經這一唬、倒非常的駭怕、不覺恐惶端、如說他能刺、素日又無甚麼仇隙、如說他不能刺、他本屬為盜之人、心底原是險惡、視人命直不啻草菅、左右思想、後為難、見他這副暴戾恣睢的臉嘴豈是好惹之輩、心裏正在怔忡之際、忽然大笑起來、向飛燕很鄉重的道、你這人好莫道理、我有恩與你、々不來報、反來唬我、你道我真是皮相的嗎、我不過、官談鬧說、胡亂編些戲語、聊與你打趣耳、我若真是相士遇了你、還敢說你是綠林大盜嗎、不過令婿、與我有很深的交誼、是彼不隱此情、吐露與我、我故以此豪你、誰知你倒認真、起來似此看來、也是平常之輩、笑湖道罷、飛燕也不言語、將刀慢々收下、仰面朝天、撫掌大笑、其聲如雷、笑湖不知何故、急又接口問道、你笑的何來、飛燕道、我笑的是你、因你是斯文一派、大不禁嚇、你想無論說的對否、我豈能動刀行兇、你要不說、你有恩與我、々就要刺死你了、幸虧你這一句說的好、我倒確實忘記了、想不起你何處有恩與我、道罷又大笑起來、笑湖接着言道、你說你不知、我有恩與你、在那個地方哩、此話不遠、就在你令婿身上、你要不信還有書信一封你拿去看看、飛燕道、不知他們是那裏去了、笑湖道、走的遠了、打量此時近在燕京、遠在遼東、你把此信看過、就可以底明白了、飛燕更不遲延、把書立時拆開、從頭至尾、仔細看了一遍、這才明白夢仙已是走了、見信上寫有笑湖資助之義氣、並秉能成美其事、洋々灑々、數百餘言、飛燕雖然覺得心裏失望、幸總有相見之日、他既求我在此、監守餐饌墓道等、我又何能辭其責、正好所攜回之物、尚可作食用之不費、他思想已畢、將信裝好、納於懷內、向笑湖道、君真大仁大義之人、傾蓋之交、慨助多金、此誠近世、不獲多得之慈善家、我而君聞了半日、竟不知君台甫為笑湖也、君有庇護我婿之功德、

山梨朝鮮總督
將於日內返京

山梨朝鮮總督定於十四日十時入京云（十二日東京專電）

基隆稅關沒收
運輸中國彈藥

基隆稅關十一日竟將向中國輸運之彈藥十六貨車實行沒收矣（十二日基隆專電）

伊拉格內閣
忽然總辭職

伊拉格內閣忽然總辭職其起因係與英國締約交涉發生困難所致云（十二日巴谷達志德專電）

英國文豪家逝世

英國之文豪家特瑪斯哈德十一日逝世高壽八十七歲云（十二日倫敦專電）

英飛機墜落
操縱者無恙

英國飛行大尉蘭哥斯達及其夫人與倪拉氏同操飛行向澳洲航行中於東印度忽然墜落幸兩者均無恙云（十二日亞木斯德爾專電）

法對美息戰條約
交涉行將破裂

關於不戰條約法蘭西之回答美國出如何態度雖未明確然而法國若始終固持對美國之自說將衝破交涉云（十二日巴里專電）

日本選舉總數
及區域總查調

據日本內務省警保局調查普選有權者日本全國之總數為千二百五十三萬四千三百六十八選舉區中均十萬二千七百四十八人云（十二日東京專電）

駐日俄大使
已抵滿洲里

新任駐日蘇俄大使德羅亞諾夫氏一行三名十一日午前一時已抵滿洲里定是夜九時由哈出發東上云（十二日滿洲里專電）

希勃兩國之
軍隊發生衝突

希利西亞兵與勃爾哥利亞之土民兵十一日夜忽於兩國之境界衝突勃兵被擊斃五名負傷者三名云（十二日伯爾拉德專電）

婦女　血枯經閉

△經血為妊娠之要素。

△故血旺經調者容易得胎。

△血枯經閉者難望育。

血枯症之初期病狀、胃呆便閉、腹脹腰痠、面黃無力、經水始則或前或後、滴點而來、繼則停閉不通、此係血海乾枯之故、終必變成乾血癆、生育絕望矣

百齡機

「為促進新陳代謝之補血良劑、並有健脾胃、調營衛、強筋骨、通補人身諸虛、百損之特殊功效、凡停經不孕之婦女、服百齡機一二月便能旺血通經、健脾胃繁殖卵子、和暖子宮、得胎生子、可操左券矣

（百齡機價目）（均按現大洋計算）

小瓶一元　每打十元

大瓶二元　每打廿元

東三省總發行所　奉天大西邊門外

九福公司

大連分銷處　華泰西藥房

哈爾濱分銷處　泰華西藥商行

各埠藥房均有出售

人人宜服長壽仙方

前後判若兩人

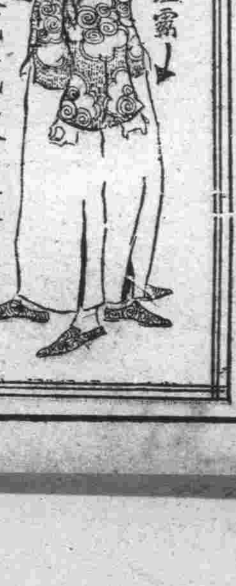

上海模範工場總董徐乾麟先生操勞過度體力日衰近由友人德裕參行總經理徐湘波君贈伊生殖靈還少新藥一打(男用)照服之下効驗特著前後判若兩人故春萬狀現在徐乾麟先生每當餽贈親友必以此藥作主體云

八十二歲老嫗妊娠奇聞

大阪每日新聞云、日本大牟田市、有一老嫗名道山、年八十二歲近覺腹部漸脹、初疑病發、就醫問診、深覺懷孕、已經五月矣、該嫗且驚且愧、稱病住院、現在靜養中、蓋此老嫗、與其夫數年矣、家貧顛窩、常服返老還童「生殖靈」新藥、自覺果獲奇效、回復數十年前青春時代生殖力、月經忽然復至、血氣非常旺盛、不禁空閨寂寞之懷、乃與二十二歲少年名光者發生戀愛、遂至妊娠云云

（右未服）

德國實業大家威廉辣生氏未服生殖靈以前之老衰狀態及已服生殖靈兩月後還少之近影

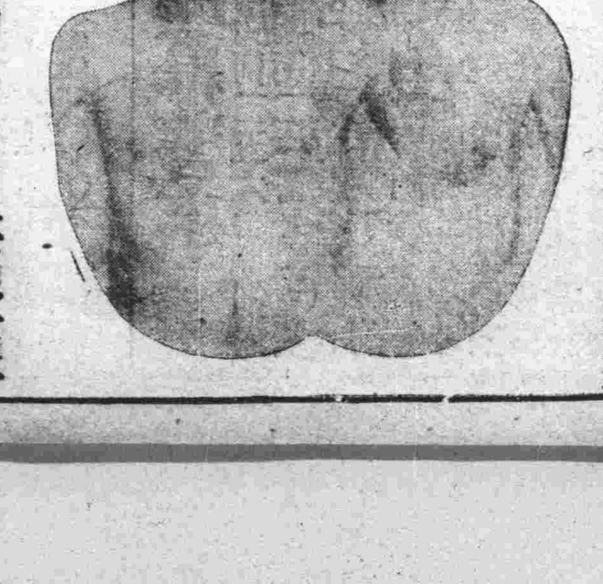

（左已服）

金銀寶盒中之生殖靈

●發明　返老還童術新藥、男女生殖力改造秘寶「生殖靈」乃德國政府實驗監製、史坦那醫聖發明之世界唯一靈品也、故藥效絕大、萬試萬靈

●效驗　老翁服、回復青春、生殖力還少復活　老婦服、月經復至、血氣旺盛、還為少女妊娠子女　青年服、元氣百倍、强精強腦、讀書不忘

●區別　男子不可服「女用生殖靈」服則乳房澎大變為女性　女子不可服「男用生殖靈」服則發鬚叢生變爲男性、服者注意、幸勿自誤

價格　男用女用生殖靈　每盒服七天　每盒售現大洋廿八元　每料服一月　每料售現大洋七元

●奉送返老還童生殖靈實驗報告書及張大元帥照片十萬冊、函索附郵五分即寄

●外埠通信函購、貨欵先匯、寄費在內

德國政府註册牛殖靈廠代表　上海美商　三德洋行

大連分行　設監部通二十九番地

奉天分行　設大西邊門外二經路口

哈爾濱分行　設道外正陽八道街口

日本郵船定期行輪

▲德拉哥阿丸 一月二十八日 李浦行
●開往歐州
▲松江丸 二月上旬漢堡行
●米國行
▲加賀丸 一月十七日夏到婁行
●門司神戶行
▲加賀丸 一月十七日

威連輪船公司出帆廣告

●開往橫濱
▲勝山丸 一月二十三日
▲玄武丸 一月十七日
▲相模丸 一月二十九日
●開往天津牛莊
▲相模丸 自二十三日
▲三浦丸 一月十七日
▲竹島丸 一月三十日

朝鮮郵船大連定期行輪

●開往威海衛青島仁川
▲寧會丸 一月十七日
●朝鮮香港長崎鹿兒島
▲羅南丸 二月二日
●仁川長崎鹿兒島行
▲羅南丸 一月二十一日
朝鮮郵船株式會社代理店
近海郵船株式會社代理店
日本郵船株式會社大連出張所

近海郵船大連定期行輪

(開往青島)
▲敦賀丸 一月十六日威海衛經由
大連市敷島町六番地
荷客取扱店 丸二賬房
電話 五八八八 四二六四番

政記公司定期行輪

▲安利號 一月十三日香港
▲乾利號 一月十六日香港廣東
▲永利號 一月十四日芝罘
▲有利號 一月十三日龍口
▲公利號 一月十四日龍口
▲連勝丸 一月十五日龍口
▲連陞號 一月十六日青島
▲廣利號 一月十三日青島
▲純利號 一月十三日青島
政記輪船股份有限公司

大連汽船定期行輪

●開往門司神戶大阪(前十時)
▲貝加爾丸 一月二十一日
▲西米利加 一月十七日
▲香港丸 一月二十四日
●上海福州基隆高雄行後三時
▲哈爾濱丸 一月十四日
▲盛京丸 一月十六日
▲長沙丸 一月廿七日
▲福建丸 二月七日
●朝鮮經由長崎鹿兒島行
▲大晉丸 一月二十一日
●歐洲行
▲阿士拉加丸 一月二十八日
●紐育行
▲哈巴那丸 一月十七日
●北米行
▲巴利丸 一月十五日
大阪商船株式會社大連支店 電話四一三七番

日清汽船定期行輪

●青島上海行
▲唐山丸 一月十五日
▲華山丸 一月二十五日
日清汽船代理店 大阪商船株式會社大連支店

大阪商船定期行輪

●開往青島上海廣東航路船
▲天津丸 一月二十一日前十一時
▲神戶丸 一月十八日前十一時
▲大連丸 一月十四日前十一時
●開往天津
▲天潮丸 一月廿二日後二時
▲濟南丸 一月十九日前十一時
▲天潮丸 一月十六日前九時
●青島行
▲博進丸 一月十三日
▲長平丸 一月二十八日
●開往香港
▲第一東洋丸 一月二十三日
▲英順丸 一月十六日
●開往龍口
▲龍平丸 一月十五日後六時
●阪神行
▲長順丸 一月二十六日
●基隆高雄行
▲龍厚丸 一月十三日
▲煙台丸 一月二十日
大連汽船株式會社

先施公司

雪花香

(說明)雪花之製採取上等物質香料配之成羔因其潔白如雪故稱之曰雪花而習俗相沿遂以羔而名雪花焉本公司不惜重資特聘名家化學師一創製雪花香一種白質美味香蘭香之雪之白故名之以日雪花香其實名副其君告敬爲諸君請各界惠顧認明先施雪花香採買庶不致悞

各埠洋貨店均有批售
總代理 大連 協源茂 奉天 永吉祥 哈爾濱 謙和祥
營口先施化粧品有限公司支行謹啓

大連 協茂盛廣告

本號精選紬緞兼辦洋貨以供社會諸君應時之需近又新到各種皮貨水獺海龍無不俱備物質精良定價低廉如蒙惠顧無任歡迎

電話 批發部 五四五三 綢緞部 四六三二 雜貨部 四九八八

大連 同聚福紬緞皮貨店廣告

種種皮貨破格大賤賣
本號近由西口運來各樣皮貨紅狐灘羊猞猁猻水獺紫羔以及水獺帽貂皮帽天馬獍絨灰鼠大領綢緞氆氌呢嗶嘰無不俱全我惠主顧分外歡迎

西崗街一三一番 電話七六五五番

外科一般 皮膚病花柳病
唐澤醫院

大連市山縣通七十二番地
宅診往診入院

本社電話 接洽廣告事項 四〇三四番
編輯 七五一三番
本埠訂報 四〇四二番

新年必需

啓者時至新舊年關在邇各印刷公司又至備辦名片之期敝舍及此特由洋運來各種製名片用紅白紙料所製之各種名片非常精美而且價格低廉行單樣本俱各備齊函索即寄願各主顧患顧是幸

文具洋紙印刷用品一概批發

大連市監部通 天德信支店 電話七三八八

長春 同濟新南貨海味茶莊啓事

本號自組織門市部於七月念六日開幕以來所備貨品皆適應時而到如冬令需旅行食品皆適社會之需要並屆舊曆年關之交想諸君必有餽贈送禮之要敝號花素香辰逢舊曆年尾值迎新送舊顧主之際情特備上等禮品扱匣綢緞果盒點心裝璜漂亮必悅而後己是以舉行陳列表明價值以便選擇如蒙惠顧無任主顧均極優待誠非虛語盍欣乎來

頭道溝南野町四丁目 門市部謹告
支店 敦化東大街

大連西崗 和盛泰綢緞莊

屋宇華麗 貨物新奇
批發零售 無任歡迎
電話三〇四八

最新發明
岡田式朝日號謄寫版
發賣紀念減價十九圓八十錢
在內 原紙、黑油、葯水、毛筆等
夏期黑油用 普 一盒金壹元
夏期藥水用 大 一盒金四角五分
四號毛筆用原紙 壹百枚 金二元四角
鐵筆用原紙 四號形(特別號) 三號形(特別號) 一百枚金三元 一百枚金二元五角
大連市浪速町三丁目
發售 天野滿書堂文具店
信筒信紙 電話四九九四番 四三〇六番 大連六三振替口座

東三省官銀總號廣告

本銀號資本總額奉大洋貳千萬圓東省重要地點及京津申魯各地均設有分號及通滙機關專辦滙兌押滙抵押放欵貼現放欵保證放欵以及收受定期活期各種存欵并設有倉庫以備堆存押欵貨物利息滙水無不允辦事手續異常敏捷凡蒙惠顧無任歡迎茲將總分號營業要目列載於後

●甲匯兌 本大洋匯兌券免費通匯地點 奉天、東豐、通遼、通化、興京、綏中、柳河、寬甸、洮南、彰武、新立屯、新民、法庫、興城、蓋平、遼源、公主嶺、山城鎮、開原、范家屯、北鎮、盤山、西安、海龍、本溪、台安、鳳城、錦西、西豐、海城、臨江、輝南、岫岩、遼陽、黑山、錦縣、義縣、莊河、八面城、安東、鐵嶺、營口、四平街、鄭家店、桓仁、昌圖、遼中、復縣、撫順、吉林、長春、延吉、哈爾濱道裡、哈爾濱道外、寧安、下九台、黑龍江、安達站、綏化、開通、雙山、一面坡、呼蘭、昌黎縣、留守營 上列地點如係票匯概免收費至於電匯手續不同匯水電費臨時商定 免費匯欵兼收公濟平市錢號銅元票如交他行發行之匯兌券每百元加收匯水一元
本哈爾濱現大洋券並得在上列各處匯兌京津申銀洋欵項其匯水行市臨時商定 奉天、吉林、長春、哈爾濱道裡、延吉、哈爾濱道外、寧安、黑龍江、黑河、下九台、雙城、海拉爾、安達站、綏化、呼蘭
●乙押匯 辦理押匯各地點 奉天、營口、開原驛、錦縣、安東、鐵嶺、四平街、海城、遼陽、新民、遼源、通遼、公主嶺、范家屯、大連、吉林、下九台、長春、哈爾濱道裡、哈爾濱道外、黑河、天津、上海、八面城
●丙各種放欵 總分各號均可商作放欵
●丁各種存欵 敝受定存活存各地點 奉天、營口、開原驛、公主嶺、四平街、鐵嶺、新民、海城、遼源、遼陽、通遼、錦縣、安東、范家屯、吉林、長春、延吉、哈爾濱道裡、哈爾濱道外、黑河、黑龍江、海拉爾、安達站、綏化
●戊倉庫 設有倉庫各地點 奉天、營口、公主嶺、海城、長春、哈爾濱

橫濱正金銀行 大連支店

代表電話長三一六一番
宿直專用電話六〇一五番
海關稅取扱所電話四七六二番

(本店) 橫濱
資本金 壹億圓
積立金 九千六百五十萬圓

支店 中國 日本 歐美 滿洲 東俄

東京、名古屋、大阪、神戶、下關、長崎、青島、濟南、天津、北京、漢口、上海、香港、廣東、牛莊、奉天、開原、長春、哈爾濱(一時閉鎖中)西貢(卽爾各答)新嘉坡、蘭貢、額爾車達、孟買、克拉基、馬尼拉、斯拉雅、斯馬蘭、巴達比雅、悉德尼、倫敦、里昂、漢堡、阿雷基散得利亞、布哇、桑港、羅斯安捿魯斯、夏突爾、紐育、遼嘉尼羅、布約諾斯愛列斯、金州、普蘭店、貔子窩、鞍山、奉天小西關、鐵嶺、公主嶺、范家屯、長春、吉林、撫順、本溪湖、安東、興隆街、新義州

株式會社 滿洲銀行

大連市伊勢町六十九番地
電話代表四一二一番 振替大連三三〇番
資本金壹千萬圓
頭取 村井啓太郎
支店所在地

正隆銀行

大連市大山通十一番地
電話代表番號七一一一番 振替貯金口座大連二三〇番
資本金 貳千萬圓
諸積立金二百四十六萬五千圓
頭取 安田善四郎
相談役 安田善次郎
支店 出張所 派出所
(本銀行於日本內地朝鮮兩南滿洲中國內地有三千餘之匯兌處本銀行爲關東州地方役現金事務辦理大連市金庫事務辦理處本銀行與臺灣銀行特約辦理外國匯兌事務)
營口、奉天、旅順、長春、開原、天津、撫順、鄭家屯、四平街、青島、哈爾濱、安東、鞍山、公主嶺、瓦房店、松樹、大連市小崗子(電五三〇〇番)大連市沙河口(電話沙河口一五番)奉天小西關哈爾濱傅家甸
▲定期存欵利子(一個年)七分

注意國貨

經官化驗純粹國貨夏令消暑驅毒清腦防疫衛生殺虫人人必需全國馳名功効無敵之老牌雲丹已經發售了

主治効能

胃不消化 時行傷風 中暑中寒 時疫急痧
口臭牙痛 子午吊脚 竅閉關塞 赤痢血痢
嘔惡心跳 大便閉塞 四時時疫 舌燥口乾
水瀉痢疾 腹脹噎膈 霍亂吐瀉 肚痛胸悶
頭痛燒熱 宿酒痞塊 煙酒暈船 食不消化

定價表

大包現大洋五角
中包現大洋壹角
小包現大洋五分

營口西大街 電話一一六三
義興成餘記大藥行 總發行所

◎秋冬季洋服陳列
◎秋冬小孩服陳列

秋冬季用綢緞雜貨最有信用之家就是三越請大家快往去買貨真價廉各種夏物一概俱全

三越商品票發售
大連市 三越吳服店 大山通
電話四一八一一番

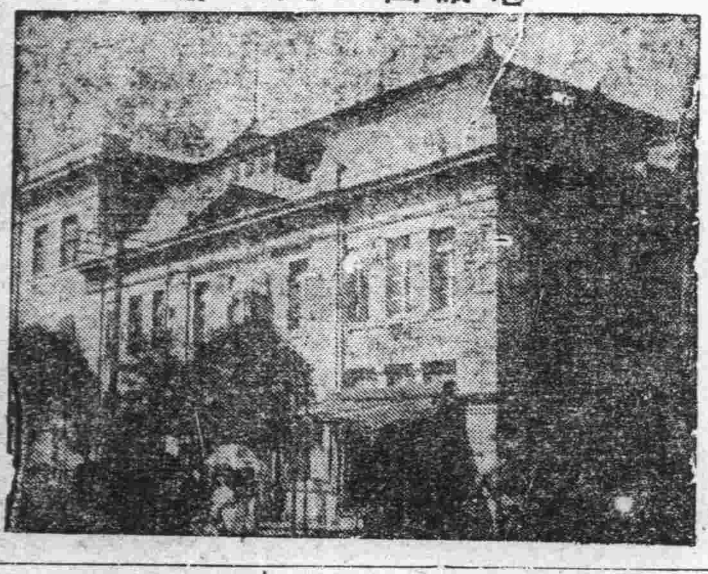

請看官准辛醫戒煙百補丸靈效

夫鴉片之害人盡知之無如一染煙癖實難戒除者大抵本醫戒煙百補丸經東省特別區警察總管理處驗准以來照法戒除者自不可勝數茲據奉來縣福源德燒鍋東田克勤啓東縣警察所方俊峰江省于金店稅捐分卡紀芳圃各君先後來函僉稱向因患病吸食鴉片聊解痛苦不料日久成癮欲戒無方前經友人介紹服用辛醫戒煙百補丸未及半月纔患戒淸飯量增加面色豐潤均係貴醫士戒煙百補丸之賜也敬備數語以表謝忱即候

代售處
哈爾濱道裡八道街大德堂 一面坡萬聚恆成 安達站振源茂 蔡家溝興發源 三岔河成德泰 德惠縣萬增慶 下九台信和德 泉發東 米沙子站東興合

每兩定價大洋貳元四角
總發行所張家灣 繼善藥房

啓者敝工廠製造各種雞印方包膠 印條鷄紅サクラ皂已拾餘載久爲各埠所適用茲爲振興實業起見特聘歐美化學家之技師不惜巨資採辦優等皂料研究配合製成純良潔膚金鶴美人雙獅等各種香皂其餘他牌不及備載其皂氣味芬芳精美優秀不但除垢並於滋容潤顏誠衛生之妙品也仕商惠顧敝工廠出品歡迎兼代理美商卜內門各種顏料子火鹼顏料靛油等貨物無任歡迎特此佈告

大連市惠比須町二九 電話七九八九番 振替二八五四番
源增興工廠謹啓

奉天

郭松齡餘黨與馮聯絡 在東省秘設機關
號召匪徒五千餘名 殷汝耕爲後援隊總指揮

上將軍公署頃奉大元帥府軍事部感代电開據探報郭松齡之秘書長殷汝耕現乘中央討晉之際受馮玉祥之命由日本潛回東省與馮所派之軍事顧問阿維赤潤夫李雪樵等在東三省秘組機關委土匪大刀會匪首領充旅長收容匪徒編制國民聯軍東三省後援隊希圖擾害後防治安以奉天之附屬地及桓仁安兩縣吉林之長春濛江農安伊縣黑龍江之拜泉蘭西滿洲里等處爲其根據現在號召 徒已達有五千餘名其中以大刀會匪及俄韓兩國人居多數相 倡亂並聞殷已受馮任命爲國民聯軍東三省後援隊總指揮並用無線電傳報東省中機相應咨行轉飭軍警一體行偵探爲要以保治安藉維軍務等情擬代司令准此即分令軍警機關遵照云(謚)

江省補充隊調入關

江省第十八師二十二旅全部隊伍去歲奉調開赴前方參加作戰該軍在大同一役全軍幾乎全沒傷亡官兵過多吳興帥爲補充該軍實力起見會調駐江省補充一旅一團開赴前方補充該旅缺額以充實力聞該團團長焦向春奉電後即於十一日率全團官佐士兵一千二百名 南滿東來奉旋即換京奉車入關云(謚)

吳督辦調委團營長

黑龍江省東北陸軍補充第一旅第一團團長焦向春業已調升二十二旅團長之缺所遺之席經吳俊陞督辦特委騎兵十二團第一營々長張換一升充遞遺營長之缺以督辦公署衛士長吳子衡升任業均發扎委任並令迅速招募新兵云(然)

嚴禁藥店開灯

省署頃令各縣知事云案查本省禁煙定章所有各處禁煙局所及藥店本不准開燈供人吸食經嚴申禁令在案乃開辦以來遵守章則者固屬不少而擅違禁令者亦所在多有且往往因開燈供客之故良莠不分奸宄混入釀成盜竊等案藏垢納汙莫此爲甚若不從嚴禁止將何以重功令而維治安爲此再行通令各縣督飭所屬警甲併有禁煙局所及藥店擅自開燈供客者着即認眞查拿依法辦理倘敢抗違或任意包庇並准從嚴懲治以儆效尤而彰治犯除分行外合函令仰該縣遵照辦理云(然)

吏治調查員返省 報告黑山煙政

省長公署頃據調查吏治委員陳國鈞呈復調查黑山縣煙政現在情形呈請鑒核事前奉鈞憲委令調查吏治於稟辭時又蒙面諭對於各縣禁煙政績考查專案具報等因遵此國鈞抵黑山縣境加意考查禁煙局長張偉明係本縣人性極穩重辦事成績與人民接洽與論尚好惟現在禁煙藥店三處均領許可證名稱則同內容尚歧若係由商號組織附設者不另立店所不僱用專人僅售禁煙藥料與章程相合若係由個人集股設立者實同前清景象之煙館不過執業人等於外請領吸煙證二四張咨呼煙證藉以遮蓋營業開燈供客其無吸煙證者往來複雜隨意吸食此外遠 又有禁煙小賣所名稱僅領煙證作開燈營業巡查多半土籍驛難破除情面或資格低淺者其中不無隱情再查本年縣境原種煙苗地四千餘畝因春旱毁種一半報案俾在二千三百餘畝其中經手員巡發有收欵憑單者覺無弊端若無收欵憑單者難免無種戶串令分飽之弊其所不免至於鄉村僻境貧民吸煙無力按月繳費者非領戒煙證一張常除賣禁煙藥料官遮耳目難周礙難一律查禁又查該縣本年收入種戶罰欵爲數計六萬九千三百餘元銷燬抵收成土約計現存四千六百餘兩現在 每月收 入煙證及許可證費除本局所開支外月終均能解欵數在二三千元之普此調查黑山縣境現在煙政大畧情形專案呈報鑒核備查劉省長當即指令該禁煙局呈悉查禁煙藥店不准開燈供客早經本署令禁在案據查該縣境內各藥店有違章營業或開燈供人任意吸食以及巧立名目種種情弊均屬不合仰全省禁煙局迅望轉飭認眞查禁具報云(生)

軍制劃一將改訂
軍師旅團名目取消 稱爲聯中支分各隊

張大元帥爲擴充兵力劃一東三省直魯熱察 各省區軍制起見前曾召開軍事會議表決軍師旅團制取消一律改編聯隊中隊支隊分隊各軍舊有槍支收回一律改換新式步槍師長改任聯隊長旅長改任中隊長團長改任支隊長營長改任分隊長現令各軍編報詳細軍表一俟編定妥協即行發表改編云(然)

張局長之勤勞 深夜親抵車站 安慰來奉難民

商埠警察局長張品三氏近因直魯難民來奉者較前尤多值此氷天雪地頗堪憫憐如此經官紳方面發起義舉設難民救濟會收容難民不至顛沛流離最近南滿站諸善士創辦臨時難民救濟會該局長頗爲贊同並每夜來車站親身安慰各難民今爲發起演義務戲該局長慨然擔任售戲票一千張想該局長每遇慈善事體無不見義勇爲當仁不讓當此氷天雪地每夜到車站慰問各難民不辭辛苦實堪嘉許云(生)

錦縣知事電請辭職

錦縣知事張國垣因奉張大元帥之電令晉京就任帥府某要職故該氏特於昨電請省長准予長假另委賢能接替以便啓程晉京就職聞省長已有所請當令趕辦交代遺席尚在物色中大約日內當可發表云(然)

省令通緝濟匪警甲

省署頃令各縣內開據海龍縣知事王佐才呈稱縣屬第二區區保長夏雲奇接濟胡匪槍械子彈業經查明即密令警甲所長祁壽春火速前往緝捕詎料事先聞風潛逃四出偵拿並無踪影理合呈請轉飭緝務獲歸案並附人相表仰乞鑒核等情據此除分行外仰令該縣飭屬一體協緝務獲歸案云(謚)

輝南請領子彈

省署據輝南縣知事白純一呈以該縣鄉團業已成立惟剿匪所需之子彈缺乏懇請轉請兵工廠撥發毛瑟槍子彈一萬二千粒以便分發各鄉團剿匪需由閒業用劉省長轉請兵工廠照准當令該縣派員來省領取云(謚)

憲兵司令部會議 取締搗把錢商

月之八日齊憲兵司令以時下錢法毛荒市面滯塞爲維持原狀起見曾傳諭該部參事鮑鳳池招 警務課長狀克明營長李丙辰祝恩海督察長齊家驥偵探隊長王學翰會議取締搗把錢商辦法擬分數項(一)查拏搗把奸商(二)査拏造謠紊亂金融份子(三)各路線押車官兵查拏私運現洋出境(四)查拏僞托購貨匯欵外埠者以上各項自會議日起各營連所 官長應一 體照辦云云

嚴查搗把及物價 將開平價會議

省長劉尙淸爲維持錢法及民食起見品派調查員五名分赴日占城內密秘調查各商有無高擡物價及搗把現金糧石奸商以便究辦並聞該員調查時假稱購貨以資易於調查此外尙派三員赴安東營口開原三處事查搗把錢糧奸商云(然)

省長劉尙淸以年關在邇百貨如此飛漲其價小民何堪斯苦爲維持民食起見當於十一日召集商務會長丁廣文官銀號總辦彭香亭開平抑物價錢價會議結果首先調查物價及核議平抑辦法預定十四日再開平定各物價會議一次即行表決云

破壞錢法被取締

省垣奉票暴落一時人心恐慌當局力謀 頓策特佈嚴命咸遵照官定價格爲標準每元現洋照奉票十六元核算不准私自高擡不意小西城門外日商今井錢莊擅自增加破壞大局當被警察 署查知派警前往取締時該錢莊華人一時驚恐均紛々逃匿日人立以電話報告日警署及領事館請派 巡查前往監視及日警到該錢莊時中國警察已均回署當未惹起異議云(生)

彰武警甲所長被撤

省長劉尙淸查彰武縣警甲所長賈俊義剿匪不利扣吃警餉應將撤差依法嚴懲當於月之十一日令警務處將該所長撤差法辦遺席另委妥員接替聞陳警務處長奉省令後遵即照辦所遺之缺尙不知委派何人接充俟訪明再誌云(謚)

吉省咨烏葦改縣治

省長公署咨准吉林省長公署咨開案查烏珠河葦沙河兩處改設縣治前往本署分別咨呈在案茲准內務財政兩部復開查吉省烏珠河葦沙河兩設治局改設縣治一案前經本部核議可行合同具呈於十六年十一月五日奉大元帥指令呈悉准如所擬辦理即由該部轉行遵照此令等因奉此相應咨行貴省長遵照云(生)

營口

處令查拿搗把

警察廳昨接奉省警務處令謂奉省長令開查近日以來奉票價格日見慘落其勢大有潰決一時不可收拾概若其原因不外一般奸商利用此停止買賣希圖高擡洋價破壞金融法以附屬地爲護符搗把營私職由於奸商經紀妄造謠言惑人聽聞所致倘不嚴予懲處何足以維錢法倘即飭屬暑查埠內錢商有無搗把情事一經查實着即解送省處按律懲辦勿稍姑容用安人心云

王省長之來去

吉林省長王維宙氏曩曾委任遼瀋道尹職遺大投艱厚生利物致閭閻命號生佛於萬家嗣榮擢去當後當地人民頗退甘棠之思前七日因有某項私務由吉來營一般舊吊得知此訊均往造訪并爲之設筵洗塵在營小住二日當於時日午前乘南車返吉云

哈爾濱

蘇俄紊亂實況

亦俄國內形勢日趨紊亂本埠俄文報紙已一再揭穿其暗幕昨更據由俄來哈之俄人某氏談稱「蘇聯內訂日烈反政府運動亦漸擴大蘇聯政府極爲憂慮聞蘇聯國家保安部最近議決全國內大行檢查白系俄人即海參威一帶受檢者而捕者亦達一餘人之多重則執行槍斃輕則流徒於西伯利亞之奧地並調軍隊彈壓市面其保安部對於白黨與英國有關係者檢查尤嚴海參威入港之英船檢查尤嚴英國大實業家補村烈氏曾任丹麥領事近在海參威亦被保安部拘押一般人心恐懼已極潛逃外國避此苛政者時有所聞蘇聯政府亦自知此種處置有失人心決難持久且反動派此仆彼起隻手難以掩盡世人耳目、所有軍隊亦處不敷調遣近今西伯利亞東部軍區總軍團長列維挑夫通知後見加爾省大烏里伯等處居民凡生於一九○五年之男丁均須親到各該管軍司令到部報名入伍不得籍故請求免除兵役其各縣居民外須有官署許可證否則不得擅自離境并於沿邊各卡派設馬隊晝夜巡邏以免蘇聯人民逃往外國避免兵役」由此觀之近日本埠俄文報屢次揭露其暗幕自屬可信而蘇聯國內紊亂之實況於此亦可見一斑近日白系俄人由海參威逃入我國者日有所聞蓋即蘇聯政府壓迫太甚大行檢查之結果耳(心)

長春

奉天派來六專使
嚴查作期套卯違者立即法辦 坐莊收粮之行員應從速招回

據日側特訊云奉天當局頃奉北京帥府密令略以三省金融恐慌奉票哈洋日趨跌落追原禍始均被不逞奸商從中作祟不惟紊亂金融敢以奉票 站哈洋三項作 套卯倒把營利損已害及三省金融殊屬可惡仰即遣派得力專員躬赴吉黑各埠入手調查一經查有確據着即援照維持金融例案嚴法懲治並昭烱戒等語同時更由某公署司令部派遣密查專使六員搭乘滿鐵列車先後到長並由備入手調查吉黑要埠及東鐵吉長兩綫調查一切而維金其融現狀云云以上消息若屬實事即發官帖大洋票特權之官銀有行號亦可將各處坐莊購糧籍圖漁利之專員急速招回矣云

安東

請任用警佐案照准

安東警廳昨奉省公署政令案目本廳前以由外部人員請分別任用警正警佐一案茲奉省長公署訓令第九二號內開案准內務部咨開准咨擬補安東警察廳正警佐各員一案經本部將原送履歷咨行銓叙局業將審定資格于文劃等十七名先行咨覆並聲明轉知楊師一員違章繳費領狀以便註冊等因到部除將准荷補警正于文劃荷署警正鄭金路張德春慶超等四員由部呈荷外其擬補警正 警佐鄒全 等十三員應由發別咨署相應開單檢同楊師尹領照憑單咨貴省長查照轉飭辦理等因准此合行檢同憑單令仰該廳長即便查照轉飭該員等遵照此令附抄淸單一紙等因奉此除分行外合行檢同抄單令仰該員遵照此令

禁用廣信新幣

哈票 落物價飛騰本埠向以哈票爲單位影響甚重茲聞廣信公司於濱江道尹公署認定之二百萬元之外又續發大宗新幣致行市日跌哈埠已嚴行禁用此種有道尹印章之新幣濱江道尹蔡運升并咨請吉長道尹孫其昌出示嚴禁維持哈長間之金融而挽回哈票信用云(紀)

鎭署取締馮黨

吉長鎭守使署適奉北京軍事部長何豊林訓令略謂本部據探報馮玉祥最近密派其部下高級軍事偵探王鈞年劉成善等十數人潛入東省偵查奉軍後方布置及駐防兵力並妄造謠言謂直魯之奉軍均被張軍擊敗張大元帥召集最高軍事會議多主張退回關外藉保實力現、準備退却實爲惑人心攪亂治安仰即嚴行取締云云鎭守使陳玉崑已遵令飭各防軍取締矣(紀)

團長派員查防

駐防長春城內東北陸軍步兵第八旅第五十團團長馬彥熊氏項以舊歷年關在即各地防務吃緊深恐直轄部下軍官士兵對於職務有所疏懈特派本團部代理中校團附姜棟雲氏躬赴舒蘭吉林下九台卡倫一帶防地逐一巡視彙案具報期以鄭重公安之

鎭使治軍有方

吉林綏寧鎭守使兼哈綏線剿匪總司令趙芷香氏久膺軍旅屢下有方督飭部屬專任東路剿匪之責所到之處匪氛一律肅靖並入手纖除通匪劣紳搜拿不法村長大凡曾經罨與胡匪互通聲息者一經被農民舉發立即嚴拿究辦是以素稱盜匪淵藪之區如一面坡葦沙河烏珠河等處士著農民均各賴以安全莫不額手稱慶保障公安若趙司令者誠不愧治軍有方矣

濱江鎭守使署 參謀長已易委

吉林濱江鎭守使署上校參謀長王國棟氏近因該鎭署發現某項僞造嫌疑特向丁鎭使提出辭呈請求另簡賢員接替彼時經由當局一再挽留未果業於日前由鎭守使丁超氏批令准予辭職遞遺參謀長一席另保薦軍法官金世英氏承乏接充

廳長公畢返任

吉林財政廳長榮淑章氏前爲交涉東鐵運貨修改簡章問題躬親赴哈爾濱向東省鐵路管理局磋商事竣於日昨由哈到長在頭道溝大和旅館略示休息即於十日上午九時搭乘吉長列車晋省當日長春縣知事張書翰警察廳長修長餘稅捐局長魏鑑硝礦局長劉彥年等均赴車站歡送云

新長官披露宴

關東廳新長官木下謙次郎氏於月之十一日晚四時半在昭和園設筵召官紳各界當時來賓近三百餘人堪稱盛宴至六時始散席歸而官民各界亦將於月之十六日晚四時半在昭和園設筵作歡迎長官之宴會費金二圓云

租界匪警何多

據頭道溝日本警察署息云長春滿鐵附屬地錄町一丁目七番居住滿鐵雇員渡邊氏於日昨下午八時許由車站返家道經水樓子遇北地方突遇胡匪二名各持快刀攔路行劫正値搜索金錢之際被其行路警見該胡匪等隨即遠颺最後渡邊氏報告警察署設法追拏云

依蘭

副官因公赴京

依蘭鎭守使署馬副官長奉李鎭守使命令因有重要公務必須赴京向大元帥府稟陳一切於三十日業已起程並帶有地方出產物品如黄魚等類餽送京中諸親友以表微忱云

嚴查勃利知事

勃利縣知事孫某有種種劣跡已有人在依蘭道尹公署控告道尹章啓槐爲整頓吏治起見實不滿意於該知事除派本署科員前往調查外又派依蘭縣知事密查而知事已派敎育局長秘密往查云

旅順

催納自行車稅

旅順民政署通告一般有自行車者凡欲繼續騎用須於月之廿日前來報告車主姓名住址籍慣並按每輛納稅金六圓即便更換新納稅證票如將停用者可至署繳票尙有仍用不照以上手續納稅者必將按關東州地方行政規則處罰云(三)

救濟難民義務戲
第一日開演之成績 臨時募捐三萬餘元

奉天南滿站臨時難民救濟會經全體主要人發起演唱救濟難民義務戲藉募捐欵造福難民等情已誌本報茲於昨十日爲初演第一日戲早經各錢商紳士擔任預先一日售出三千五百張售賣之速實出人意料之外足徵各紳商奔走熱誠苦心勸募亦助捐善士咸抱惻隱之心多有櫃中十餘人留票百餘張者非希圖觀劇實爲關心難民也當晚上座甚多不分廊々秩序井然頗極良好成績及開演後特煩平康里各妓即著名校書向各座各售賣紙煙々刻間實欵千六百餘元所得之欵悉予救濟難民之用戲逾二幕暫停由發起人劉鶴卿登台演講難民之苦狀並安慰觀劇諸君及臨時勸捐茲將該氏講詞誌下

連年直魯各地兵燹匪患民不聊生又加增稅實在入民無生活之路爲不得已背井離鄉扶老攜幼紛紛來東々求生者日多一日由今々春那一天亦有千餘人或七百人來東三省大連各慈善志士 其慘苦之狀不忍坐視遂創辦難民救濟會收容難民並代向滿鐵請求備四等免費車來奉者每日亦頗不少滿鐵當局向北運送辦理極爲完善而由南滿難免費運送來奉想四等車又無暖汽管寸難民又不能得以飽餐過此嚴寒天氣氷天雪地及到奉天站時受此一番凍餓實在岌々可危本城雖有正善堂收容救濟各難民腹內空々身着單衣服及走到正善堂時亦得凍斃以前有馬錫九劉洋廷蕭子衡等有鑒及此特創辦南滿站臨時難民救濟會待難民下夜一點鐘時由南滿小票車到奉時特派各會員殷勤招待攙扶老幼三間房天聚東馬錫九等備有窩々頭小米粥窩々頭每人一個米粥管飽就在南滿站三等 票房放給在三等票房每夜過十二點時即將門鎖閉今番大家特 驛長請求已蒙允准開門使難民享此溫煖房屋不至有凍餒廣特難民 飽煖過來再引 導送之同善堂此不過南滿站內一小部份前幾日特召集各方面開會後經王紳周吳錫三李益三諸氏提議創辦演唱救濟難民義務戲藉資廣爲募捐未及二日所出之戲票盡數賣出足見該君等熱心道德買票者見義勇今日爲開演第一日凡座客諸君均抱定向善之心亦無有爭置坐位者可見我們中華民國諸同胞資格一天比一天强程度一天比一天高本會實在感激之至難民之慘苦狀況諸君多半亦有見過的鄙人等是每日實地去招待安慰慘苦之狀况令人目不忍觀在此天寒地凍之時莫說無有身着棉袍即連穿小棉衣亦少俱各面黃飢瘦形同患病彷彿下車之景況慘苦更甚身心凍餒戰々兢々東張西倒實在可憐最堪動人憫者年邁男女懷抱嬰兒均隨之來東故鄉之災刦可想而知在前兩天七號晚上鄙人等又照常到站接待難民時所聞者向大家敘說有一男女形同夫婦均年約三十餘歲目前站守一小孩年在四五歲婦女懷抱市結滿月之嬰孩下地自語咱們由家出來身旁一文錢無有這邊又無親友怎麼往撫順去男人患 想好 多工夫 即兩 眼含淚答以如若不然將(小會)賣了換幾元錢好走婦女聞之嗚々啼哭親生骨血誰能割捨鄙人昕聞一時爲難忍言自此劉氏忽感動痛心哭泣當座上諸君亦因之多有啼淚睚出者一時紛紛助捐者頗形踴躍茲將助欵奉大洋已達一萬餘元茲將各善士助欵芳名誌下藉表仁風安春軒助杙米十石李益三助杙米十石王維周助奉大洋二千元祥茂太銀號裕通銀號德泰銀號廣玉隆增順成會豐慶以上各助奉大洋一千元乾亨達助奉小洋一千四百元公記飯店裕順合通順銀號會元福隆源天來鈇裕華銀號廣益銀號福安永朱清平劉文致李奉埠王丕承趙子義以上各助奉大洋五百元王曉峰興記銀號利盛長福榮昌久裕隆以上各助奉大洋三百元馬國棟助奉大洋二百元于太太助奉小洋二百元吳錫三助金票二十元吳美姬公司助紙煙價值現大洋二百元南洋煙公司助紙煙價值現大洋四十二元鄭素秋女士助現大洋六元云(生)

亮甲店

姊妹二人均瘋狂
自稱神仙下界附體 用石已壓斃猶謂能活復

亮甲店本會泉水眼子屯趙振璧者生有二女長女二十七歲尚未許人次女二十一歲(乳名花)於昨年過與王皋頂會莫家溝莫姓子爲婚未曾門該次女於十日前忽如患恙玩書不覺食夜不分寢說嘸嘸顛狂字非常(迷信者俗稱爲邪病)自稱塔卜佛爺顯聖 該村東北里許有古塔一座)每向其妹身上吹氣而口中似乎念念有詞不知說些甚麼未幾其姐亦患此病自報上神下界附身(迷信語)由此姊妹比武顯能各不相讓於昨九日早八時月之九日其妹云我能過陰查事)此乃迷信覡巫之說 該即仰臥床上以重約九六十斤方圓形青石一塊壓於腹部云石輕無效須以重石壓上方顯奇能如此復將重約五百斤石磨一個壓上其姐立於磨上手舉香火仍是前樣吹氣作怪復以雄雞栓於磨上 誥家人云俟雞鳴即是過陰返陽矣約多時未聽雞鳴而家人多說時間不小不信有他說其姐告以勿動仍待雞鳴爲止直至午後四時永未見雞鳴及至驗看早已氣絶斃命其姐尚謂人日不能死再待三天必能還陽當即報告本派出所轉達上峰事關人命出乎意外須檢驗始能埋葬 十日午 前十一時普蘭店民政支署司法主任脇山氏姜家堡子官吏出張所部長佐藤氏同公署江口龍夫氏本派出所警察官原田篤氏巡捕陳豊亭氏去該屯趙宅檢驗而死者之姐仍如前吹氣作手捧清水一碗散灑各處並且堵門阻擋不讓進屋驗屍稱損壞屍骸不行再等三天定能復活爲壓該妹之石磨青石頭現存院內當衆驗看之時伊更興妖作怪手舉香火站立門前口中念々有詞哼々呀々聞個不休如此胡鬧亦無法檢驗當派人將他趕過空室內(因該有吹氣之險惡人多畏之不敢近前故也)始得入內驗看死者週身綿軟如生惟由左肩至手色現烏黑別無異樣確係壓死無疑當將其父兄帶署訊問仍云再等三天死能復活等語似此因病廢命究由自取官署亦不能深加追㕘當命該等同家以待三天不活須早掩埋爲要聞起振璧刻下亦帶該女之病狀因思女情切憂鬱所致欵抑或受女之傳染歟未何容訟再誌(本)

農安

孫道尹來農又他去

農安縣公署前經某人以電話通知署謂吉長道尹孫其昌已公出視查所屬各縣大約二三日必到農安云云該縣長當即諭令警團學各界火速預備恭迎警察所長鄒文部及保衛總隊長宋中魁二君於月七日各率警團遠出數千里始行迎着及抵南門外劉知事又率同各界歡迎該道尹署事寒暄即入城下榻於防軍師部翌晨親視勞學團警見其辦理完善該道尹贊不絶口面許褒奬以資鼓勵該道尹公務忙迫無暇久留所有各界以先預備旨酒佳餚以作迎風洗塵均已辭謝旋即整裝他往各界依然恭送至南門外陽關遄驛判袂分別云

本社啓事

本報各分社若以現大洋以外錢鈔繳款於本社時按照左開行市

▲今日之行市▼

大洋兌金票 一○一•八五
大洋兌鈔票 一○○九•○○
大洋兌小洋 一○二•三○

經理部啓

人不歡喜之狐臭症寒時療法

近世之治療方術可稱進步已極惟之今尙稱難治之狐臭症有皮膚科專門之醫學士宮田權之丞氏創製專治此狐臭之藥水效驗如神蓋狐臊症之根源係因汗腺皮脂線之作用以生如經用宮田權之丞氏所創製之狐臭藥水治之當立能脫退此雖乎人情之苦惱且此狐臭症於寒時治療奏效之大尤稱確實迅速請勿失此機會速爲療治是則選擇良藥及勿失時機乃係根本療法上之兩大要件又本劑之原料高貴無代理販賣者其藥價額輕症用二圓重症用三圓七十錢 頑症用七圓送費各爲一角二分如郵便匯兌可向振替(東京二九三○四番)郵匯直接訂購錢到即爲發送不誤

東京市芝區田村町電車通

東京醫院滿洲係

戒除阿片煙癮 六百零六藥針 花柳病皮膚科 內外科婦嬰科 耳鼻喉科眼科

病室設置 入院隨意

大連市大龍街四十五番

協和醫院

電話四○四二一番

院長 劉景仁

旅客注意

大連 長春 哈濱

裕長棧

電話 六三五二番

長春電話九一四番

本棧現將房屋重加修飾人員力行整理男女異室招待殷勤代理車船客票報關完稅遠近紳商請衙駕臨

天泰棧旅館開幕廣告

敝棧爲客商士宦謀旅居之便利計乃於大連市奥町開設天泰客棧業已開幕房屋寬暢雅潔人員殷勤侍候男女異室起居安順並設暖氣管爐室內溫暖合度最宜衛生至代理火車輪船客票報關完稅尤極迅速妥當遠近紳商諸君惠顧請臨當知不謬

大連市奥町

本棧主人孫貴麟啓

請看信用昭著諸所便利之旅館

大連 中華本棧 主人張炎町

營口 中華棧 主人張炎町 電話九四九

長春 義昌公司 主人張炎町

青島 中華棧 主人張炎町 經理姜品一

哈濱 中華棧 主人張炎町 電話四三八五

本棧內設西式客室應酬週到無須贅述兼設有運輸部轉運貨物代辦客事

▲本棧電話五七四四 ▲電話四二○○運輸部電話七九七一

久咳成癆

多咳傷肺日久成癆查治癆必愈之藥迄今外國醫藥兩界尙無發明日下只有上海唐拾義大醫生久咳丸直接有益咳除痰之效間接有防癆保肺之功止本清源舍此莫屬每瓶一元此丸附夾之驗真劵寄回總行可換滬畫無劵是僞請勿悞購

總發行 上海廣西路

總經理 奉天哈爾濱長春

父子大藥廠

同芳照像館

瑣聞

△勸導員將回安▽

(安東)本埠製驗緝私局董局長滋任以來對於整頓私鹽雖有毅力嚴格取締而私販者仍不斂迹是殆大利所在人爭趨之法律非其所知也董局長有鑒及此以徒恃嚴刑峻法年難收效乃於上月請准運使揀派勸導員若干名分赴各縣沿村勸導鄉民食官鹽並敍明食私鹽之害以期家喻戶曉而收實際之效此項勸導員赴附近城縣者現已沿村勸導完畢業已回安其他赴外縣之勸導員亦將公畢陰歷年前一律返安至於能否收效則尚未可料但董局長之用心亦云苦矣各鄉民如再貪小利販運私鹽是甘心自蹈法網必定嚴懲不貸(連)

△玉仙重入青樓▽

(安東)本埠同興巷自由班王玉仙姿色平庸而癡肥如豚然則加入一等因之生涯不佳乃入附屬地各書館該妓因有愛小白臉生涯卒未暢興勉強支持而已嗣與耿某發生戀愛隨之從良小住安埠美滿家庭享盡溫柔鄉中之艷福本年秋季某倒戈之黑幕暴露因之免職賦閒數月上月耿某攜王玉仙遠走哈埠據知其底蘊者云該妓現在哈埠重樹艷幟仍操賤業是殆該妓之孽緣未滿再還無量數之風流債耳噫(連)

△鄉農死而復活▽

(安東)本埠製驗緝私局所屬長甸河口分卡巡隊王占元本月二日外出緝私擊斃鄉農呆甲等情署誌前報該處隊警肇事時值該卡金卡長赴安會議突聞警耗馳回分卡立將肇事之處隊送往總局訊辦前報云已將兇犯送交法廳乃傳聞之誤也鄉農當時確已絕氣距延不數小時又復生矣董局長以此案曲象未明乃派劉隊長命卡長馳往肇處秉公會受傷之鄉農查因拒捕巡隊爲正當防衛方下此毒手以槍柄擊傷鄉農幸喜復活尚易辦理現經人調處双方平和了結緝私局不究鄉農拒捕之罪而鄉農之傷自行調養與緝私局無涉但行兇之巡隊雖係誤傷亦董局長必嚴加懲辦以儆效尤云(連)

△警所招領失女▽

(安東)警察第三署鎮安橋分所日前因檢得失女一名年約六歲身着上衣印花綿襖下穿紫色布褲詢係馬姓不知何人家遺失之女已報署飭佈示招領在案仰失女戶主見佈速前來認領云

△孕婦來安生產▽

(安東)南滿醫院日昨某號由鄉某村來劉姓孕婦一名年約二十左右因生產正臨盆乃遲至三日屢經產婆施以手術卒未能產及而解送至南滿醫院詎未悉何故竟致拒絕又轉而擡送至安東施醫院就診去訖容再誌

△電燈宴會續誌▽

(安東)附屬地電汽株式會社主任岡見君爲聯絡中日政商界人士感情起見昨九日假公會堂特開盛宴宴會各界一節已誌前報屆時中日人士濟濟蹌蹌歡聚一堂既而循序入座酒過三巡乃由岡見主任演說諸君辱臨敝人眞誠歡迎但敝社自創辦以來已十數年載之久社業之興盛端賴中日兩國各界人士不棄力任援助所致將來敝社之發達步會中日兩國之懇親修睦是敝主任所深盼者爲總經岡田領事登台日各來賓致謝詞略云世界各國之電汽普及與全安東縣中日兩國電汽業之發展尚望各界諸君之互提携是敝領之所切盼然旋即演劇開懷暢飲殊極盛况云

△舉行畢業典禮▽

(博克圖)區立第六小學校高及學生畢業已經考試完竣故擇於本月八日午前十一時舉行畢業典禮列席參觀者德市政局長閻商務會長王鄉政局長曲路警二段翻譯特區二分署劉巡長義茂總理張子麟玉成德主任陳軒圃黃堯夫並王東鐵八校長記者亦被邀在座黨王堯村校長備茗極力招待移時計報刻振鈴開會矣(一)國旗校旗行最敬禮(二)合唱國歌(三)唱歡迎歌(四)校長報告(五)各機關首領訓詞首由德市政局長出席訓該校成立之始末勸導畢業諸生刻雖畢業而程度尚在幼稚希望明年入中學奮勇前進勉力求學萬勿自暴自棄等語(六)校長教師訓詞(七)來賓演說出席者王東鐵八校長王郵政局長曲翻譯張子麟黃堯夫等演說皆不外乎勸導學生奮力求學等語(八)畢業生答詞(九)唱祝畢業歌(十)唱畢業歌(十一)畢業生向師長行禮(十二)畢業生向學友行告別(十三)餘興(十四)唱校歌(十五)攝影退場惟餘興各學生諸生精神勃勃足見該校王堯村校長蘇子城教師同韓斌郭春芳二女士素日熱心開導教授合法之所致祝該校資格之高向前途之遠大記者不勝額首稱慶也(黑)

△營注重冬防▽

(博克圖)駐博東北陸軍十八師十七旅五十一團二營長郝峻峰氏久履軍界諳練有爲頗蒙上峰所嘉許自駐博以來對於地方之治安無不盡力維持近於冬防吃緊年關且近誠恐有宵小乘機擾擾若不先事預防將何以維地面之安寧故飭連排長帶領兵士嚴査旅店設卡巡梭以防意外而各商民安居樂業高枕無憂若斯營者堪稱地方之福星也(黑)

△偽鈔劵宜注意▽

(博克圖)市面流通之邊業銀行發行最初之哈爾濱地名鈔劵流通已久類多破壞不堪並發現僞造十元[illegible]元兩種而國民眞僞莫辨吃虧者大有人在幸蒙該行印發通知書如有存舊劵者持至該行更換劵茲將該行哈爾哈字模鈔劵眞僞異點詳錄於下眞劵紙張堅韌花紋清晰所有字跡均呈蜂起之狀兩紅方圖章篆文甚細背面中間方圖爲北京北海全景圖中空天及水面均係淡綠細紋等與正背同樣清晰偽劵紙張柔懈花紋模糊且成淡白色字跡甚中紅方圖章篆文稍亦印色較深背面方圖中之天空水景爲亟注目之淺白色橫於上下其餘底紋等皆有綠白不清之狀並有邊欄下方應有北京財政部印刷局之英文字樣係字母亂排無一成字者此是十元劵最要之點五元者偽劵與眞劵完全相差亟易辯識特誌報端俾各商週知注意可也(黑)

△部長赴連履新▽

(長春)寬城子之東鐵商事部支部長希篤渥利恩氏頃奉管理局長集姆沙諾夫氏訓令調任大連商部長特於昨(九日)晨六時三十四分乘東鐵列車抵長路員多先事在驛恭迓希氏下車後稍事寒暄假貴賓室休憩移時乘八時二十分滿鐵急行車赴連履新云(紀)

△東大學生蒞長▽

(長春)奉天東北大學校學生爲參察東北實業文化起見特組織嚴寒旅行團團員共二十二名自月初在奉出發後於今(十日)午後二時二十分乘滿鐵列車蒞長視察云(紀)

△頌揚慈善家風▽

(長春)卡倫鎮商務會會董兼興源執事鄭占元氏爲人耿直忠厚傳家每遇事機無不竭力周旋恒抱息事寧人宗旨救人之難濟人之急千金不吝且正直公開絲毫不苟況又當仁不讓傾心爲善濟困扶危之樂學屢辦不鮮誠可以挽世風而警貪頑於日前在本鎮關帝廟前因天寒會凍斃一無名乞丐暴露多時無人收殮該氏聞之當即施棺掩埋事兌不大錢兌無多然亦可以說是關心慈善好義濟公較之其他利已心重一毛不拔之看財奴及成事不足破壞有餘之陰謀份子大有宵壤之別也故有本鎮紳商首領紛振武魏德三李際亭安維城諸氏發起呈由北京全國理善勸戒煙酒總會會長李毓如君親筆書贈(慈善家風)匾額一方今用木質刋就配有對聯一付上聯云(作善降祥驗子孫報施不爽)下聯云(興仁講讓論世代功德無疆)於本月古歷十八日早十一鐘時恭送至鄭家門首當時鼓樂喧闐炮齊鳴前往道賀者途爲塞滿計有駐軍連長李靜波氏警察所長紀升三氏車站手巡官彭可均本報記者黃元宗氏及永善堂公所全體職員等蹌蹌躋躋勢有招待不暇最後更有李君際亭輔快淋漓之演說其意洋洋局動聽聞嗣又賓主齊集一庭公點交加高談闊論直至午後三時始盡歡而散云(元)

△商會暫難改選▽

(農安)商會會長照章二年一選舉今次早屆改選期正會長丁世明副會長史魏二皆係本邑鉅商經理人各爲謀自已營業發達計不暇辦理會務既屆改選皆欲早卸仔肩以便讓賢免卸嫌棧之諂以故屢催改選前此辦理省議會初選事宜耽擱迄今現擬選舉又因丁會長久病新愈體弱步履維艱並因年關在邇各會董櫃事忙碌無暇顧及開改選其當在來年二月間云

△少婦不顧廉恥▽

(農安)城內住有某姓婦年方双十貌僅中姿素有煙癖不但不戒並添打嗎啡日甚一日因之失身形同娼妓凡與伊姘識者不擇優劣但能供伊了一癮即任人所欲且每日必濃妝艷抹隻身赴嗎啡舖購買嗎啡逗遛該舖閑談戲謔任人調笑甚至隨處宣淫該婦寡廉鮮恥來者不拒並抱定多多益善之宗旨因之醜聲四播遐邇共曉如斯行爲殊與風化有關願有管理責者速加取締以維風化云

△當商請求加利▽

(營口)自新歷年過現洋金票之價格一日數漲奉票之慘落爲從來所罕有凡百商號莫不罹受重大損失就中尤以當商爲最甚是以停止當業者日有所聞茲聞本埠當商公會爲維持當商營業計特名具呈禀請道尹擬將質當錢改爲現洋按官銀號當日價格作扣并將利率加至六分一俟批准即便實行云

△准人民舉私土▽

(營口)營口禁煙分局頃奉總局令開略謂茲據調查近有一般利徒希圖漁利由外省私運煙土潛赴各縣偷漏稅收莫此爲甚倘稽察稍疏即使之遵遙法外仰於令到日起除飭屬嚴行查察外并准人民舉發一經查獲即以罰欵二分之一獎給舉人以資鼓勵仰即遵照勿違云

△新會長之新猷▽

(營口)縣教育會長王志中學貫天人才識醇厚蜚聲久著允爲學林鉅子自被選爲會長後對於縣教育之興革莫不深加策畫力思精進頃以該會會址向係借用遇事頗感不便且會員來營宿處維艱擬於明年起改租會址另行擴充至鄉校之教授亦宜急行改進果如此誠教界之福音云

△淫書急宜禁售▽

(營口)淫書淫畫有傷風化貽害世道人心實非淺鮮因其誨意猥褻故當局宜爲厲禁乃一般奸商利徒竟因牟利弁髦法令貽害社會至斯已極本埠窪坑甸南大院近有南省人在該處擺設書攤敢私售情史肉味性的研究野草花玉樓春交媾復知等書似此淆惑人心鼓吹淫風負糾正風化責者胡不禁之

△騎自行車者鑑▽

(貔子窩)本埠商民思想雖舊自歐風東漸後亦漸趨文明別事暫置不論惟自行車一物近年非常盛行街面商家四鄉紳士稍有幾個金錢者皆可買一輛鈴々於本埠通衢僕々於鄉村道上、復如織來去似梭大有學目即自行車之概在一不開風氣之貔子窩觀之能有如此之好現像將來我貔子窩文明進步定能與自行車並駕齊驅焉月之六日有管內贊子河會普通學堂長王有綸係鄭家屯會破台子人是日午前八時騎自行車上學堂將其十二歲之幼女攜帶於前並乘一車行至破台子東下山坂時才輪未能穩住失却自由勢力快如射箭勢成騎虎適有鄭家屯向沈家屯宋萬德大車自下而上牲口遠望山上下來一物雲馳電掣的一般忽而驚逸馬車上跑自行車下串兩車跑到接近處轟然一聲自行車掃於馬車之下馬車順土君之幼女頭部而當將頭腦軋碎即時斃命王君胳膊亦被軋傷不亦慘哉聞王君年屆不惑膝下僅此一女夫婦愛如珍寶忽遭慘斃能不痛惜並聞王君痛女心切時備黃花松棺材一口海紙二十餘塊做衣服以小洋七八十元一切葬儀從優云々寄語騎自行車諸位先生日後多加慎重免生意外

△禁煙主任盡職▽

(皮子窩)城子疃東花園口柱實花禁煙檢驗所主任高巖溪君精明強幹老成忠厚接篆以來對於禁煙事項非常認眞地方感情亦頗融洽云

△擬設行商市場▽

(旅順)警察署通令各派出所禁止鄉村無票貨進街違者即罰鄉人深感不便而與朵市場最有關係之水師營南下坎及八里庄各地之榮園戶且更受打擊新任行商組合理事五十嵐氏有見及此聞已向警署當局請求以淺間町太極觀後空地少加平坦權作行商人交易市場蓋即菜園來旅賣菜及買舊物等一般行商人之交易地點當局目下正在考慮中若能如願以償實現不惟行商人受惠而鄉村來旅大車亦可在停駐蓋因該處近市而又未修馬路警察無禁止之必要車馬可得自由停駐也(三)

△金融漸趨平穩▽

(哈爾濱)近日金融形勢突起變化當局爲維持計曾於前日召集各關係方面開會討論救濟方策決定維持辦法兩項業已實行辦理經過情形、已誌本報茲悉自是項維持辦法實行後日來本埠金融已漸趨安定惟當局以此項辦法仍恐難臻激底故日昨午前又由銀行公會召集各會員集議進一步之救濟方法結果以前此規定之平匯辦法、雖佳但匯兌銀圓限數過少(即工商界每人月匯五元)現屆舊曆年關、正大宗匯欵之候如仍照舊法辦理不第各銀行横遭賠累即一般商賈及市民等亦深感痛苦究之實際確亦爲錢法毛荒之一原因故決定自昨日起原定限制匯洋辦法暫予停止同時即實行無限制匯兌昨日暫定匯費係津每百元貼水四十四元五角匯洋則爲四十四元較之各匯兌莊之行市、低減甚多、並決定如收成效日內當用核減故日昨上午匯滬匯水尚爲五十一元五角至午後已落至四十八元七角是此項辦法於數小時內已收極大之成效故銀行方面今日對重予減輕云又華東社消息近日哈埠匯往各處錢欵匯水提漲大洋無形受其影響其原因雖以時屆舊曆年關各商民紛紛匯欵數日較多所致且各商號批定外貨向係金票以致金票現屆年關應行歸償需用金票以致金票市價提高大洋稍受影響至好人從中搗把漁利尤爲最大原因近傳奸商買賣現洋猖運奉票者頗不乏人密運方法係藉路機車上人員代爲運轉當局以此種傳說是否屬實固難臆斷但不能不加嚴查以維圜法云 昨晚記者同友人赴道裡又新舞台觀劇適遇銀行某君談及關於金融之整頓問題據云、就大勢觀察可謂中穩而仍在積極根本整頓之方策中津匯滬匯昨日既大見退落繼此仍可繼續低減結果決能良好云云(心)

△區官新舊接替▽

(大石橋)本街區官何子瑞以故退職所遺之缺刻已調來本縣第七區區官劉際青接充業於昨日到差新舊實行接替矣

△收捐復歸警區▽

(大石橋)本街雜捐於今歲春日由警區移於學校征收抓是已將一年雖辦理頗見成績然以教育人員而兼辦此任究於校務上不無妨礙營口監督斯有見及此斯刻已復由學校移歸警區業於本年陽歷一月一日双方交代清楚矣(任)

△救濟難民成績▽

(撫順)本埠直魯難民救濟收容所前於本年春間經李前縣長督提各界即開辦一次委因期滿告終功德非淺而近來時值寒冬難民更來者仍絡繹不絕流離失所嗷嗷號寒夫死天涯婦乞地角傷心慘目見之酸鼻當此朔風砭骨哀鴻之際若非有相當救濟豈足安慰群生白監督有鑒及此遂招集直魯兩省館及農商各機關發起靑民臨時救濟設立收容所募集捐欵救濟難民等因已於十二月十五日正式成立安設粥鍋三口宿舍二十餘間刻已收容難民五百餘人而其宿有暖室食得飽餐聞其接語之嘗莫不歌功頌德云 本埠設立粥鍋救濟難民業經渤然公督促各界早已成立其宏息大德遠有聞刻下收容所內已有難民五百餘人其至此謀生不顧遠走者固屬不少而由此經過未達目的者亦鼎不乏人若徒步行走老幼維艱欲督特向奉海鐵路要求輸送難民免費乘車刻已邀准不日即可向東壽送云

行易知難的教育思想（續）（錢選青）

警齡時讀教科書、有對同會議防備猫兒之一課、黨化教育未實施時、此種教材、司空見慣、以爲不足爲異、其內容大要爲某鼠提議繫猫兒項下繫一鈴、而竟無有敢去實行者、闡明知之非艱行之爲艱之學說、類多如是、余以爲此種教材、數之兒童、深印於兒童之腦筋中、將以爲世間理想之事、類如是、理想與事實、不同日而語、夫如是、易行難之教育思想、可謂束手待斃之教育思想、抑亦何貴乎教育哉、三十年來教育之所以不進步也

四、行易知難之教育思想與黨化教育

行易知難之教育思想也、其意義之即本中山先生行易知難學說、能知者必能行不知者亦能行、有志者事竟成也、能知必能行者、凡本理想都能成爲事實者也、本來理想非妄想、科學的理想、循科學原則以進、必有成功之一日、是說也、貴有創作之精神、不知亦能行者、即無此理想亦能成爲事實也、本來人類文明之促進在行其所不知者比比然矣、是說也、貴有冒險之精神、有志事竟成者、凡爲理想苟能其實現、竟能成功者也、衆志之所至、事之所成、語曰、衆志成城、孔子曰、三軍可奪帥也、匹夫不可奪志也、是說也、貴有堅忍不拔之志氣、創作之精神、冒險之精神、三者有其一、使理想成爲事實、誠爲事實 行之而無覺其易知之而愈見其難、力行力知、而復向之疑難、才能解決、此知難行易之說也

黨化教育者、富於革命性之教育也、發揮創作之精神、冒險之精神、堅忍不拔之志氣之教育也、兒童本性、富於創作之思想、冒險之思想、固執之思想、因勢而利導之、以發展其本能、養成富於革命精神之青年、此所謂發展兒童本位之教育也、黨化教育者三民主義之教育也、三民主義爲求人類自由平等博愛之主義、爲具有科學之理想、適合人類進化原則之主義、中山先生竭畢生精誠及經驗、並有具體計劃、創造此主義 先知先覺者發明於先、後知後覺者鼓吹於後、實行於後而後此三民主義、無有不成、如何鼓吹、如何實行、如何發揚而光大、非有創作之精神、冒險之精神、堅忍不拔之志氣、其何以繼續先知先覺、精神、而合乎人類進化之原則、故曰黨化教育者實行三民主義之教育也

黨化教育、既具此使命、則教育之思想、當然爲革命的思想、三民主義的思想、而其根本思想則在行易知難耳、非然者 頗之倒之、易其所難 々其所易、非所謂夫黨化教育之眞諦矣

五、行易知難之教育思想與新教育、

新教育之 實施兒童本性、重在工作、使教育者對於兒童之本性起更多之注意、對於兒童自顧自動之學習、爲更大之努力、與科學攜手並進、又向之視教育爲預備生活者、今則視教育即生活、教育爲經驗之改造、求長好之教育者、無不以生活爲先、教育者即生活之教育、爲生活由生活而教育也、而生活者、亦即教育之生活、爲教育 而生活 者也、執是以觀、爲教師者、應爲藝術家思想家、斷非工匠式之教師、其任務、即在減少兒童暗中摸索之工夫、使其應付主要之問題、組織其所求之解答、此種新教育之見解、其教育之歷程、在不知而行、行而後知、知而後行、即能知必能行、不知亦能行、此行易知難之教育思想也

教育爲繼續生長之歷程 爲經驗之繼續改造、使其內容愈加豐富且使學者制馭經驗之能力愈加增高 倘經驗爲教育的、則學者有下列三項之生長一、眼光與識解之生長、指現在較以前能見到深遠較重要之點 而知作何動也 二、態度與欣賞之生長、指對於較遠之眼光、較深之識解、有新興趣與新價值、彼感動事物之價值、又對於舊事物、能以新方法估定其價值、以今較昔、彼時有不同之興趣與價值 則在適當之時、彼願作之活動、亦將不同也 三、制馭方法之生長、指有較大之能力、以作所知之活動及較良之方法、以達其所願、現在能作以前不能作之事也此「知」「能」「願」三者爲生長實現之途徑是故教育是否有生長、嘗問吾人能知應作之活動乎、吾人能作此活動以達目的乎、答之曰、能知必能行、有志事竟成也、此行易知難之教育思想也

六、結論

諺有之、天下無難事、只要有心人、所謂無不行之事也、即不知亦難行、能知必能行也、所謂有心、即有志事竟成之意也、惜夫至理名言 視爲鄙俚粗俗、爲士大夫所不屑道、相因成習 相習成風、以致最優秀之民族、漸漸失却本能、而日趨於淘汰之境、可慨也夫、西人昌明科學、不過二三百年內事以成先進之國、時至今日、不得不拜倒於列強之前 此幾千年來教育思想之根本錯誤有以致之也、文明文明、文明無止境、是在教育思想之有以啓迪之耳 (完)

△錢法亟宜整頓▽

(北鎮)本邑旬日間奉票低落現洋飛漲百物騰昂已屢誌本報三二日來無聲無臭現洋無處購買仍見貨物高擡價值有漲無落貧民等憂形於色富豪者多獲厚利(九日月利三百八十元八日月利四百四十元)豈不富者愈富貧者極貧耶噐尚且如此荒歲又將何如此番本邑受此種毛病純因奸商熒惑所致考其各商每逢早晨均上錢糧市至九十點散市五六十人路經十字街隨行隨喊前行者喊叫本日月利自元行者即喊日利四百十元諸如此類純係一種鼓動性質即如現洋一節午前以十八元換一元午後即二十元換一元好事者究詰來歷不是營口來電話即是錦州有快信查其與相儘是奸糞圖營利近日出一種惡習對於現洋不論價值多少不買不賣該奸商等理想所及即上憲有時察覺伊等未曾買賣決不能治罪以爲計之得矣豈知此等伎倆只能瞞得三尺之童那能蒙蔽天聽尚望有管理責者及早洞燭其奸亦可勿令任伊鼓煽市面也姑誌之拭目以待

九章綢緞莊

杭州分此

繼續大賣出

各貨照原碼仍打八折

批發零剪 無任歡迎

大連市浪速町二丁目雙泉堂西門面對

拯救國中之兵工廠督辦來函

瑞有氏大藥房偉鑒 敬者 鄙人 [illegible]

唐業文

巢父玉照

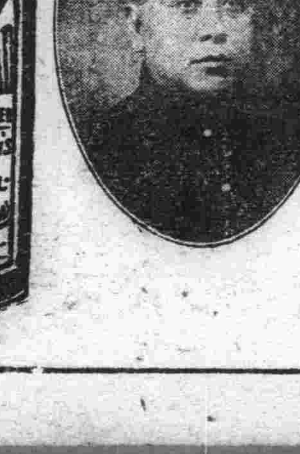

瑞有氏大醫生黑色補丸專治男女貧血五癆七傷氣虛咳嗽先天不足後天虧損勞心過度破身太早陽萎不舉絕嗣腰膝酸痛多年白濁或婦人白帶凡由腎虛發生各症服之均有特效黑色補丸凡經西藥者均有出售或直向上海福州路八十二號瑞有氏藥行函購每六瓶五元郵力在內

上海福州路八十二號 瑞有氏藥行
哈爾濱道外正陽街西頭 瑞有氏藥行
奉天小西關祠堂對過 瑞有氏藥行
營口大水晶宮 瑞有氏藥行
長春大馬路中西藥房內 瑞有氏藥行分銷處
吉林二道街 瑞有氏藥行分銷處
安東興隆街 瑞有氏藥行分銷處
天津鍋店街 瑞有氏藥行分銷處
黑龍江南大街 瑞有氏藥行分銷處
大連西崗一〇九番地 瑞有氏藥行分銷處

史惟記眼鏡時計行

大連浪速町四三 電話三二二二

總行上海大馬路 分行北京王府井

▷專賣上等鐘表 自製各種眼鏡 貨物採備充足 定價比衆公道◁

連陞棧廣告

本棧此番開辦與前大不相同因爲擴充營業起見特租妥浪速町三丁目大樓壹處通共百有餘間寬闊潔淨熱鬧異常男客女眷各有分室迎送週到方便殷食貴客駕臨一試便知不謬也

大連市浪速町 電話七四六〇番 本棧主人謹啓

早生貴子

新婚諸君 倘購備 雄殖靈

每日食數粒・生殖力方面・大得補助！能以早生貴子！因此藥有「強腎」「固精」「補虛」之奇能！且能治「遺精」「陽萎」等一切虛症！其效力有出人意想之外者！

價目 每瓶現洋二元

總經理處營口 華孚行 各處藥房均有代售

商戰時代競爭維新

本號有見時序更易 最近運來名廠庫緞 花素艷麗 倣造流行歐美呢絨 異色新奇時式大氅 一應俱全 定價從廉劃一無二 惠我主顧 分外歡迎

電話長五二八二 七四四五番

大連奧町 德泰號敬白

大連 天成號紬緞莊廣告

本號近自運到最新流行紬緞呢絨絹葛綢綾種目繁多花色新奇及他布疋雜貨皮貨各樣銅鐵床俱全批發零售定價低廉如承惠顧竭誠歡迎

本店大連浪速町七二番 支店西崗平和街二一六番地 電話(長六七五六 六〇五八番)

各省官署化驗立案中外醫官有效證明

感 冒 瘟 疫 腹 痛 癩 痧 鉄拐商標

平熱散 一粒丹

農商部商標局審定註冊

安東瀛西大葯房 虔製 本舖

旅客注意

聚蚨棧

大連市常陸町 電話五六九八 主人 段鴻志 經理 仲仙洲

本棧現將房屋重加修飾人員力行整頓男女異室招待殷勤代理市船客票報關完稅遠近紳商請新駕臨

造

人造乳—爲生乳妙藥—造福社會婦孺皆知

各埠藥房均有經售

何必常患

背痛

五十年之成績

第威德製藥公司歷獲全球五十餘年百試百驗之成績，遂敢擔保凡患背痛 腰酸 風濕 骨痛 骨節筋骨疼痛 遺精 便濁 小便赤熱 小便短少 膀胱便溺等症者，一服第威德補腎丸，立即愈好。

此丸在中國全國飽受各界讚賞，咸稱靈驗無比，因彼輩所患病症，雖經他藥醫治，皆無能爲力，服第威德補腎丸後，即獲愈好。請即向東三省獨家經理營口源來盛洋行或各處藥房購用，閣下亦能獲此同樣效果也。

第威德補腎丸

德國新到

美興賓

補腎扶陽

立案

買一盒 送一盒

贈送展期三十天

緊要聲明

逕啓者本行創設以來營業異常發達近有無恥之徒假冒美興賓藥品市面銷售魚目混珠希圖漁利查藥品關係生命甚鉅且與本行名譽有關故特鄭重聲名本行美興賓聖藥業蒙官廳化驗發給證書特許行銷醫官化驗商界證明購美興賓者注意眞樣爲要

美興賓眞樣

緊要聲明

逕啓者本行美興賓大贈送五萬盒今屆贈送足額之期擬逾期不便再贈送深蒙各界來函邀求緩期贈送等云本行爲應酬賜顧諸君雅意起見故特展期贈送卅天過期決不再贈注意至要

由陰歷十一月初一日起 至陰歷十二月初一日止 (千載一時良機)(逾期決不再贈)

主治說明

○腎虧腰痛 ○陽痿不舉 ○夢遺滑精 ○房事早洩 ○幼年早婚 ○房勞過度 ○精神疲倦 ○記憶健忘 ○四肢無力

○動作氣喘 ○腎子寒涼 ○精液缺乏 ○精冷精清 ○嗣續艱難 ○老年精衰 ○年久白濁 ○按法服用 ○均有特效

定價現洋 大盒五十片二元 小盒二十片一元 大盒半打十元 小盒半打五元

東三省總經理處 奉天小西城門北電車道路東 嚴華藥行

第三回 謝恩特賣

贈彩票獎勵金六仟元之巨款

美女牌葡萄乾

做點心最佳 香甜滋補 第一補血妙品

◎請注意假牌

每壹箱帶正彩票壹枚 壹等 鈔票壹百圓 拾枚 貳等 貳拾圓 貳拾枚 參等 拾圓 五拾枚 四等 五圓 百枚 五等 貳角 殘全部

每五拾箱帶副彩票壹枚 壹等 鈔票參拾圓 拾枚 貳等 貳拾圓 貳拾枚 參等 五圓 殘全部

美女牌葡萄乾一磅者每盒贈給很有趣的贈品贈彩票就使葡萄乾的盒所以上部裡面印有番號請保存空盒爲要

期間 自民國十六年十二月一日 到全十七年一月卅一日

得彩品引換場所 各埠代理店及販賣店內取引

其他詳細章程請就近各代理及販賣店一問便知

美國美女牌葡萄乾公司 東三省總經理 大豐洋行 本行大連市愛宕町二十二番地

消閒世界

文苑

病中口占　(笠漁)

每從苦處求眞悟、貧是良朋病是師、百日頭風成老廢、一生心患在瞋癡、欺人浪雪何狂暴、愛我慈親費護持、禍福無常任天判、悠然一夢復怡怡

敬和張善亭先生九日登龍潭山三十首排韻　(續)　(孫以楷)

十一眞

滌却機心鳥雀馴、凌空一眺壯懷伸、千條嶺峻衝霄漢、萬仞峯高脫俗塵、霜葉有聲風落木、龍潭無底水如銀、層巒雜遝人蹤少、疑是桃源好避秦

十二文

一上青山脫垢氛、無邊秋色共氤氳、寒生暗谷霜飛葉、練曳深潭水起紋、得利城荒留古蹟、南天門峻鎖仙雲、歸來駐足回頭望、嶺外蕭蕭度雁群

十三元

渠坦頹碑半存、登高遠眺見荒村、潭深無底山能振、鵝老隨風影欲翻、踏破苔痕升石磴、撥開雲路上天門、晚霞遙認金烏墜、一片紅燒映落根

十四寒

一路煙霞古木攢、亂山霜降臘秋蘭、言言雉堞荒城古、湛湛龍潭碧水寒、暗谷觀天疑坐井、懸崖倚樹穿濕欄、日斜暝色蒼然合、人影幢幢下翠巒

十五刪

得利城荒怪石頑、二牙高峻擁雄關、爭尋要路連番上、欲到天門幾度攀、老樹經霜橫古澗、群峰倒影入秋灣、來年待到重陽日、還對斜陽飽看山

寄忻魯存宋梅卿二子　(丁小颿)

魚沉雁寂幾經旬、風雨他鄉憶故人、詩興莫因傷亂減、酒兵且爲伐愁陳、陽關曲罷渾如昨、庾嶺梅開又報春、歲月無情留不住、何當長叙說鱸蒓

丁卯臘月十一日由王健堂先生轉來前教育會總長黃任之公自申寄賜遼東草一本賦此敬謝並請

教正　(尤玉山)

其一

毀棄黃鐘瓦缶鳴、中原久矣失文衡、頒來大著朝朝讀、如獲聯珠夜夜明、咳唾篇成金石響、詞章傳頌鬼神驚、遼東草附并門草、直似江潮轉不平

其二

斗柄循環又指東、雄詞光耀氣如虹、雕蟲技藝徒慚我、盟主騷壇獨仰公、抄寫爭傳遼海紙、珍藏常護碧紗籠、揭來不悉灞橋上、跆雪誰爲負囊童

父子同日完花燭

周家詩有周翁鳴山者、生一子年十八、始締姻村中楊氏女年十七矣、雖荊布不飾、而致極風騷、其家故與對宇而居、咫尺蓬山、目招心許、竟潛通焉、後女腹中震動、枕邊語之、恐爲其父母所知而見責也、是夜寢不成歡、天未曉、周氏子即倉卒起去而周翁早起、不見其子、覓之數日皆不得、已絕望矣、即女家父母亦並莫測所以、相對歎詫而已居久之見、楊氏女腹大如鼓詰之女初不言、父疑其有所私也、將致之死、女始吐實、衆遂其夜合所私語者、其父乃以商之周翁、周氏驚曰、若然是吾兒以懼罪而逃也、其妻在旁笑視周曰、吾夫婦年已垂老、今兒去不還、幸楊氏已娠、若得產一男、是吾子而有孫也、今坐虜有日、不如邀渠來家共視之、免致他慮、其父思此、亦良得、遂擇吉迎楊氏來歸、未幾遂娩及墜地男也、夫婦皆喜、楊氏亦喜、然每思其夫不見、即撫之而泣、其後兒年十九、爲之娶婦、當紅燭兩行拜堂之際、忽一人黃髮燒細、荷擔而門直入、坐中皆不識其人、即其父亦不識、其人自述其歷年、適楊氏在門後、竊聽已審、遽出、指其兒詈曰負心郎、遺此一塊肉不顧遁去、至二十年無一音耗、不爲妾計、獨不爲二老八百年計乎、妾以爲負心郎早已塡溝壑矣今日有何面目復來相見、周翁又曰、痴、不別而行、獨何心哉汝婦之喋喋不過也、其子涕泣謝過、備言懼罪而出、至淞江貿易爲生、至是頗有餘積、以思親故不避譴責而歸、父母幸鑒其愚而宥其非、其母曰汝今已有子且有媳矣、汝婦尙髮迄逢作處子裝試問成何儀式、時賀客滿前、無不閧堂、媵笑因公同慫恿、即於是日爲二人成婚、用堂中花燭紅毡行合卺禮、楊氏大慚、不能仰視逸入、周翁亦入、與妻言之、妻亦含笑贊成、因共偕楊氏新妝初不肯、衆爲之擁脂抹粉、仍以新婦所著綉袍瞰裾、挾掖出堂、年雖徐娘、固風韻猶存也、於是喝令鼓吹、更奏房中之樂、楊氏即與其夫交拜、而後拜其父母、並令其兒率新婦參拜畢、送入洞房、無不傳爲佳話、是時楊氏之父前喪、之周翁夫婦、俱年踰古稀矣

將軍責腹文　(劒)

大將軍食飽、指腹而歎曰、吾不負汝、左右曰、將軍不負腹、此腹負將軍、未嘗少出志慮之萬一也、將軍於此、乃爲文以責之曰緋彼玉池、吾與若心腹也、每食必腹、而卒與枵腹等、竊不禁捫腹而爲之不平也、考之坤爲腹離爲大腹、又有云腹無三壬、不永於壽、謂之腹疾、雖食大腹皮不能醫也、昔丁固松生腹上、王勃稿起腹中、邊孝先之解經腹、郝佐治之腹可曬、蘇東坡捧腹而走、不合時宜、王羲之坦腹而眠、已除結習、此皆詩書滿腹、其氣自華以視文字雖滿腹、不值一文錢、相去有間、他若魚腹傳書、帆腹送客、物猶如此、人何以堪、更有大腹賈、鼓腹而游、然者如彼、又小范老子腹中甲兵數萬、亦皆其腹應麟也、而我之腹何一籌莫展、五技已窮、雖鞭之長、不及馬腹、吾欲剖腹而問其罪矣

擬十二流年之春條各以十二地支爲韻　(善亭)

歲次△子、一元復始、慶衍螽斯祥呈麟趾

歲次△丑、財崇北斗、吉叫同人豐占大有

歲次△寅、五福臨門、財生吉地天知吉人

歲次△卯、惟善爲寶、福受無疆壽膺難老

歲次△辰、萬福來臨、年占大有吉叫同人

歲次△巳、天錢雨至、童子招財仙官利市

歲次△午、倬爾穀、竹兆三多華開五福

歲次△未、民國萬歲、竹報平安花開富貴

歲次△申、財發萬金、人添鶴算大錫鴻恩

歲次△酉、寒消九九、庭茂三槐門垂五柳

歲次△戌、新春迪吉、天保九如圖開四喜

歲次△亥、子弟多賢、萬福來臨三陽開泰

善亭雜俎

麻蜡廟與蠶姑廟之楹聯

中國廟宇、彌滿各處、枉費民間之膏血、建築此無用之物、每逢廟會、徒耗香資、毫無裨益、日各縣名山勝地、大半爲廟宇占領舉國若狂、無人不愚、若移此項作慈善事業、固屬不資、而世人不悟、建築者建築、重修者重修此迷信之入人之深、有如此者、可勝歎哉、推原其故、大抵皆作俑於封神演義一書也作封神演義者、其無後乎、試入廟中而觀所塑者、所繪者、何一非封神演義書中、所有之人物耶、封神演義、以太公爲主、言太公手捧封神榜、斬將封神、凡陣亡者、皆封神矣、黃飛虎不求封、而封亦不入、後來想起已無閒缺矣、遂以巳之天齊神位、讓與黃飛虎、而太公無定位焉、然太公在此、諸神退位、是太公所主、神皆讓位於太公、惟除夕臘祭、太公到處、無讓位者、後人知其如此、除夕臘祭立一燈籠竿、爲太公設也、太公之封神也、孫公豹來求焉、封爲迎送日月長退潮之神、使其迎接不暇、省得搬弄是非也、馬氏亦來求封、太公去朝歌而入西岐也、馬氏不從、蓋亦庸愚人耳、封以二字曰扒踏、馬氏急賴之曰麻蜡、馬氏遂得麻蜡之神、其內弟亦來、求封、且要爲神上之神、夫神上之位、乃不知廟脊矣、封爲廟脊之神、不幹不嘗風霜之苦、辭職不幹、不行、以鐵鎖々之、今廟存有小神人、鎖以鐵鎖、太公之內弟也、今用鐵叉代之、關乎太公情面也、復縣城南、蓮花泡附近、有麻蜡廟、五年前重新建築、苦無盈聯、孫君拔生、蓮花泡人也、浼予捉刀、遂有是聯、笑阿夫於百尺竿頭、求庶民祀勝吾弟在三間廟脊、飽受風吹、凡飼蠶者、皆祀蠶姑、蠶姑何人馬頭娘也、馬頭娘爲誰、古有商人、出外營商、多年未歸、音信皆無、其妻與女、在家思念、其妻許愿曰、有能將女父尋回、以女妻之、人莫之應、馬騰於槽、長鳴若有事然、爲之脫韁解轡、如逐電追風、狂奔而去、馬知主人所在、至則蕭蕭、向主人長鳴、主人以爲家中有事、遂收拾行囊、束裝而歸、其妻喜行人歸、告以許原之事、商人以馬爲畜類、竟悔其婚、馬復騰槽而長鳴焉、主人以鞭々之、愈騰愈鳴、主人怒、殺馬剝其皮、晒之院內、女在院內晒衣、忽被狂風、連皮帶人、席捲而去、妻夫懊喪久之、一夕夢其女歸曰、女已成司蠶之神矣後人飼蠶、所祭祀、即馬頭娘也、余在南岔之教讀也、其地山崇嶺峻、蠶姑廟修在掌、適演戲酬神寫楹聯者、下皇廟與戲台楹聯已編寫矣、至於蠶姑需一小々楹聯、執筆者爲飽筵酬、苦無成句可用、急索于余、余亦胸無成竹、倉猝之間、忽憶及古詩、遂向李白詩中、借一聯來

山從人面起　雲傍馬頭生

此詩非詠蠶姑也、然用作此庄掌之蠶姑廟之楹聯、固十分恰合

石角山房筆記　(續300)　(非知)

時値夏日、晚間多在街上納涼、湯因跋涉之勞、身體疲乏、不願在街納涼、登床早寢、土氏假在街上與衆婦說笑、林伺湯吉睡熟、遂自床下出、照定湯之氣嗓用刀刺之、湯夢中大叫一聲、登時氣絕、街上納涼人有聆之者、亦不知聲自何出、林將湯屍砍斷、包埋於屋後菜園中、穴深五六尺、半夜交四更、一對姦夫婦、乘車逃走、天明其子不見其父母何往、問其祖母、亦不知、遂各處尋覓、村中亦大爲振動群往驗看、始悉姦夫與淫婦潛逃、湯生不見人、死不見屍、其中定有緣故、族內有好事少年、各報奮勇同往跪追、至俚烏之北、威海之南、見面前一車、遙呼使止、近前視之、果姦夫婦二人、村人一擁直上、將二人綁縛、立即送官、以勾引姦婦謀害本夫、控官究辦、縣官以人命攸關、百般威嚇拷問、二人誓死不招口供、半年餘則此案尙無結果、官私兩方面、明察暗訪、終未獲湯之下落、遂成懸案矣、一夕其母夜得一夢、見其子身上血跡淋漓、伏地大哭、言爲林基存所害、將其屍體寸斷、埋藏屋后菜園、上種松朵、求其母爲之雪此冤抑、言畢而逝、其母亦驚醒、心猶怦々、不已、翌晨以夢中光景、遍告族中尊卑、復鳴之於官、官以人命重案、年懸尙未結、聆此消息、急命中部護轎重往檢驗、至菜園、命村人掘地及三尺、未見屍體、命再掘二尺餘、果有死屍發現、尙未朽腐、細審之湯也、遍體鱗傷、惟咽間受巨傷一處係致命處、驗畢歸衙、更是二人再審、姦夫婦知已發現決無辯難以隱諱、供認不諱、招出畫供引頸以　而已於國十三年二月望日、官場將姦夫與淫婦、綁赴刑場處斬、而此案遂得水落石出矣

清季梨園軼事

清季國家多事顧宮禁以內、猶日以歌舞昇平爲樂、識者固早知其覆餗之徵矣、近人某君作清宮遺有四章、其一云、歌舞編成內教坊、頤和日日奏霓裳、來學得譜家調、小部音聲獨擅場、注曰孝欽編小梨園一部於內教坊、以內監知音律者爲之、諧調指譜爲擅也、其二云、殿前歌舞鬧櫻桃、十粒金丹別調高、畢竟聖明持大體、曲蘭花下摘倭刀、注曰、優人余莊兒、歌喉嘹兼工技擊、供奉梨園、德宗頗喜之、一日、在內廷演十粒金丹一劇、未解戲妝、德宗召之宮內攜手顧后曰、此子可稱文武全材后以其近御座、又嘻妒其爲師之寵暖、不禁怒形於色、并訴之於太后、帝懼、乃以余所佩倭刀爲與者、將律以御、通侍之罪、擇之出、曰送刑部余遂報故、不復出、實則帝有意脫於也、其三云、機寒妙伎奏昇平、南府新開散序成、不是曲終悲伴侶、似嫌徵雜奏聲、注曰、宮中掌戲曲者曰昇平署、其后令外年太監習之謂之南府南府之名於康熙年間道光初元、力崇樸實、將南府人役、一概遣散至光間復、內廷向演崑曲其後好演梆子腔、此腔傳出自秦中凄涼激越、說者知爲六飛西幸之兆、其四云、莫唱廻波拷拷歌、霜老卸鏡挑燈爲說當年事、曾奉湘君走熱河、注曰、內監有名者四其人者、年耄矣、自昔隸宮中樂部爲生角、旋改後宮給事、庚申京師事起曾侍孝安皇太后幸熱河、後復隸乾清宮、每夕挑燈至直廬、叩以舊事頗能道其始末、又自言歷事三朝兩隨遷、衰猶侵尋思歸良切回憶五十年前、圓明園紅氍毹上至上簪花、不知是夢是幻、言未哀挽欲絕、無異白頭宮人、話天寶遺事也

四平街歎　塲廻憶錄　(野農)　(十八)

茶役曰、荷花姑娘早向吾說的、余便曰、姑娘下、姑娘好使嗎、荷花兒、余如此說法、便一頭向床裡倒下、余尤不知底蘊此時、玉僊已被呼而來、惟至簾外便聲言曰、我對不起、我可不進屋、余便對曰、因何不進這屋呢、玉僊便曰、我怕、罵、余便令其進屋云、有我不致罵你、是時荷花已嗚々然且哭且訴曰、我不爲你不能移道東、到如今又得離望蜀、置我於不顧、夫復何言等語、余領是言、知荷花之醋勁亦已發作、而又苦無以慰伊、便問玉僊曰、你倆是怎們鬧的、起先不是姊妹知的嗎、何以遛今竟成冤家似的、是何緣由、趕快說明、吾作當仲連從中說合、玉仙曰、前日因妾兒成衣局人向荷花姊索錢、祗十數元荷花姊兒不與、在院曉々、妾便問數曰、荷花姊、你少吸幾個煙泡、不就有拉、何必飢々荒々的、荷花姊便勃然大怒、說我羞辱他拉、大鬧特鬧、立時絕交、不通來往不說話者、一月餘矣、余便曰、即此一點小事、亦不致如此絕決、必有他因、從實說余好說和、玉仙曰、並無他事、我不知荷花姊因何如此決裂、請問荷花姊吧、余知和解關鍵、在荷花之身

旅順花訊

十七號二寶、姿色雖屬平庸、然招待殷懃、舉止端方、久爲一衆探花郞所公許、無怪乎商界諸公若値應酬朋友老客時、多往十七號找樂子、該號其餘各姑娘、亦皆甚和平、我想花界如能將窮臭架子免去、迎合遊客心理去招待、雖說容貌不揚、亦必可博得客人之憐惜、二十九號闞舫、專會唱時調大鼓書、且聞皮簧亦唱得不錯、係新近由某處來者、年約花信、雖無出衆姿色、然亦因胸有特長、不故有樹幟能力、七號愛蓮、天眞爛漫自不愧花國新進人物、予戲爲之歌曰　名花說愛蓮、嬌艷實堪憐、乍見心先醉、意欲然一笑、其餘各號、亦多名妓、予不常往花國遨遊、未曾見過者不得胡加批評也(三)　一月九日

公主嶺花訊

本月九月、烏雲密佈、寒風微動、白雪飄飄、作梨花之飛舞、頃刻間、佈滿大地、改舊觀、現出一種清新之象氣、精神愉快極矣、正在玻璃窗下、凝目賞觀、忽听得門、呀的一聲、友人邊魔君進來、邀作花國遊、先至天寶班、友之情人貴紅、殷勤招待、殊覺快意、正茶話間、忽聞隣室有爭論聲、詢悉金舫之室、與客共話、但爲論不休、傾听之、爲計較風流欠債、客不識其何許人、忽大怒曰、汝慣欺詐、又來欺詐我、汝欺詐小城子某人、五六百元奉票、又欺詐某二百多元、我明明欠汝八十元、奉票、硬訛賴欠汝一百四十元、我如數給汝、汝自問問良心乎、而金舫則曰、汝吃這一遭虧長長見識、既而門簾一響、聲音猛厲、則彼客去矣、未幾、余與友付茶資亦去、而至卿雲書館、友之所結識者、爲双良、雛妓也、胖々臉兒、而大眞爛熳、殊覺可人、正談話間、玉紅進來、友屢充其邊務者、與之言、不應、而去牛怒也、友曰、玉紅原在三等、似不曾相識也者、眞令人生愧、行時、連跑帶崩、隨便高唱無律之調、故人皆以狗崩子呼之、今入一等、竟擔架子、驕氣驟增、不識人矣、言畢、友與我付之一笑、歸而誌之、登諸報端、以爲同好者有以留意焉(忙者投)

社會小說　奇妙集

第六回　搜秘密刼殺黃金王　(三二九)　(天民)

陶博士又向老夫人道、我要去咧、再會吧、當時出了清涼別墅、精神似乎很快活、暗道、他實在可愛、態度很莊嚴、眼睛完全像她的母親、一見了他的面、使我不能不立刻軟化了啊、忽又發聲道、從今以後、不論怎樣、非給他求幸福不可、然而女界們的幸福原也不外一個情字啊

却說陶博士在清涼別墅、別了淑芹、當晚回到鐵獅子胡同、二十七號本宅、暗想田良大計劃中的主要人物普澄、刻下已經死掉、要想繼續田良幹去　實在千難萬難、但是我姓唐的作事、絕不會半途而廢的　無論如何、我必定向前奮鬪、即戰到了山窮水盡的那一天、也准得另造環境、以期達到目的

我想的是萬能的、普澄雖死、我還可另作一個假普澄、去替代他、當時便把同黨名冊番開、想要找一個和普澄面貌類似的人、翻了一點多鐘、并未找到相當的人物、末後想起理髮匠林山、身材和普澄相彷、而貌長得不賤、口邊也有短鬚、面部右下方的痕跡也和普澄相類

恰巧此人離了北京、已十多年了、北京的人們、和他相熟的也是不多、恰好差人把他暗暗找來、李代桃僵、大概也能混過去、因爲這件事很是秘密、連田良都不認識普澄、所以他私人偵探吳亘去尋找呢、臨劃已妥、便差安溥秘密作去、事亦湊巧、不出三天居然新普澄出世了

按下此事不提、却說前幾天羅偵探長、不是在朝陽門外破窟裡病人的屋中、看見一封公開的信嗎、那信上不是說定于四月二十八日、要從官府裡奪回他們的黨羽、和侍者苗興嗎、不料那四月二十八的日期、已經到來、各報上關于這有興味的預言、實行不實行都有議論

就中有一家某々晚報、竟毫無顧忌、披露一篇坪擊當局的文字、這六國飯店的謀殺案、已經經過半多月了、一直到了如今、仍然是沒有絲毫向進步、本來這件案子有兩個線索可尋、第一是記事冊、第二是拾得丟棄的包袱、可憐警察方面、連一點也沒有什麼發現、那樓下客人們中、忽有一人動身出發、他們便把他當作嫌疑犯、然而要從拿也沒有拿到、所以這一件駭人聽聞的大慘案、似是一片黑漆、不見絲毫光明、現在據最可靠的消息、檢察長和羅偵探長、又大鬧意見、羅偵探長、明知長官的勢力大、自己無對抗之力、只好引退

●購美育賓　●謹防假冒

本行由美運華美育賓一葯　行銷全國深得中外人士之歡迎功效卓著有口皆碑　每年服此良藥　治癒腎虧陽萎　遺精早洩　子嗣艱難之症者　數逾幾萬　謝函疊疊美不勝收　但杳近有無恥奸商　冒做此藥之牌號　用中國草藥製成藥丸片多種　專摹仿此藥之形式裝璜廣告等　所定之名目　與美育賓相彷　魚目混珠意圖影射　並廉價出售　欺騙同胞　購者稍不詳察即受其朦朧　此種僞品　不但悞患者之病症而且有碍本行之名譽　實深痛恨　故特登報聲明　如購眞正美國老牌美育賓者　必須認明此藥之圖式商標及信昌葯行四字　方不受僞品之欺也况眞正美育賓良藥　係在美國派德藥廠製造　選用二十世紀最新發明之上等藥品　用化學製成一種藥片　外包咖啡色糖衣　非常光滑　甘旨適口　易於吞服　如治腎虧腦衰　精枯陽萎遺精早洩　生殖縮小　房事無能　腰腿酸痛　神經衰弱等症　一經服用　立見奇効　雖六旬之老翁　如能常服則必返老還少　有恢復青春之力　功效極巨不能詳載　非一般魚目混珠名似美育賓者　所可比也

認明圖式不受假欺

(附告)眞正美育賓聖藥　係裝在黃色玻璃瓶內　外套紅色之紙盒　再用商標封貼完備　雖久存永不變質　並無開瓶零售者　杳藥房零售往往用一種顏色相同之藥片冒替者　此非眞正美育賓　購者注意勿受其欺可也　特此聲明

美育賓(價目)每瓶大洋一元八角　牛打九元各埠大藥房均有出售

大連代理處　街裡　華泰藥房　西崗　德記西棧電話八七八八　華西藥房

上海江西路六十二號　信昌藥行總經理

分行哈爾濱道外中八道街　信昌藥行

新到德國花柳病聖藥

外科 花柳科 痔瘡科 專門 六〇六

〇生殖器機能障害
〇秘尿器科一般
〇肛門外科一般
〇婦人科〇皮膚科
〇令德根(電氣光線)科

診察 每日自早起九時晚上八時到
星期祭日下午休診(入院隨意)

大連市岩代町十番地(遊樂館隣)

仁壽堂醫院 電話八五九九

院長 醫專學士 須古晴三
副院長 南滿醫學士 郭永昶

本律師專辦本埠鄉屯一切民刑事訴訟(凡商業賬目借貸及鄉屯土地不明糾葛等事均係民刑事件)如荷委託格外迅速不誤

辯護士 法學士 岡野勇

專務員 兼通譯 李左泉

大連市但馬町七十四番(大和旅館後)電話三三四四番

泰華樓菜店啓事

敬啓者本樓營業多年荷蒙各界光顧無任銘感茲為商業競爭特別改良建築三層樓房周圍一百餘間一切工程俱照西式凡屋上庭園花欄魚池電燈瓦斯多暖夏涼之品物不設置完備非惟清雅可觀實與衛生有益當此桂飄金粟秩序平分正各界交際宴客之候是以重將各屋陳設異常整頓油漆彩繪煥然一新包辦應時宴席盡善盡美選用堂役伺候非常殷勤如蒙各界諸君倍加惠顧曷勝懽迎之至恐未周知特此廣告

大連市監部通二丁目八十一號地

電話 四六七一 七七五七 三五二七番

泰華樓菜館謹啓

買賣產業假手經紀其中隱瞞侵蝕弊難言喻敝公司有感於此不惜重資特設產業一部力矯惡習俾紳商各界有產待售者不慮覓主不得之艱貯欵待購者不受侵蝕隱瞞之弊想已為各界所深悉茲將營業範圍列左

一、買賣各省埠生熟荒地田園街基市房住宅森林礦業等
二、承辦各處買賣不動產業
三、承委經理房地租項等事宜

吉房招租

商埠三經路東六緯路多小里新建洋式正瓦房數所每所三間成為一院室內雅潔灰棚地板玻璃窗兩槽電燈廚房廁所俱全院落寬敞汲水便利又九經路德源里住樓一所暖汽電燈電鈴沐浴室衛生器具下房廚房車房廁所冷熱自來管俱全均廉價出租如有欲租者請至本公司接洽可也

奉天南市場

多小公司產業部啓

中國電話一八六三、二二二五

久咳傷肺 「肺傷」為癆

凱輯氏 久咳片

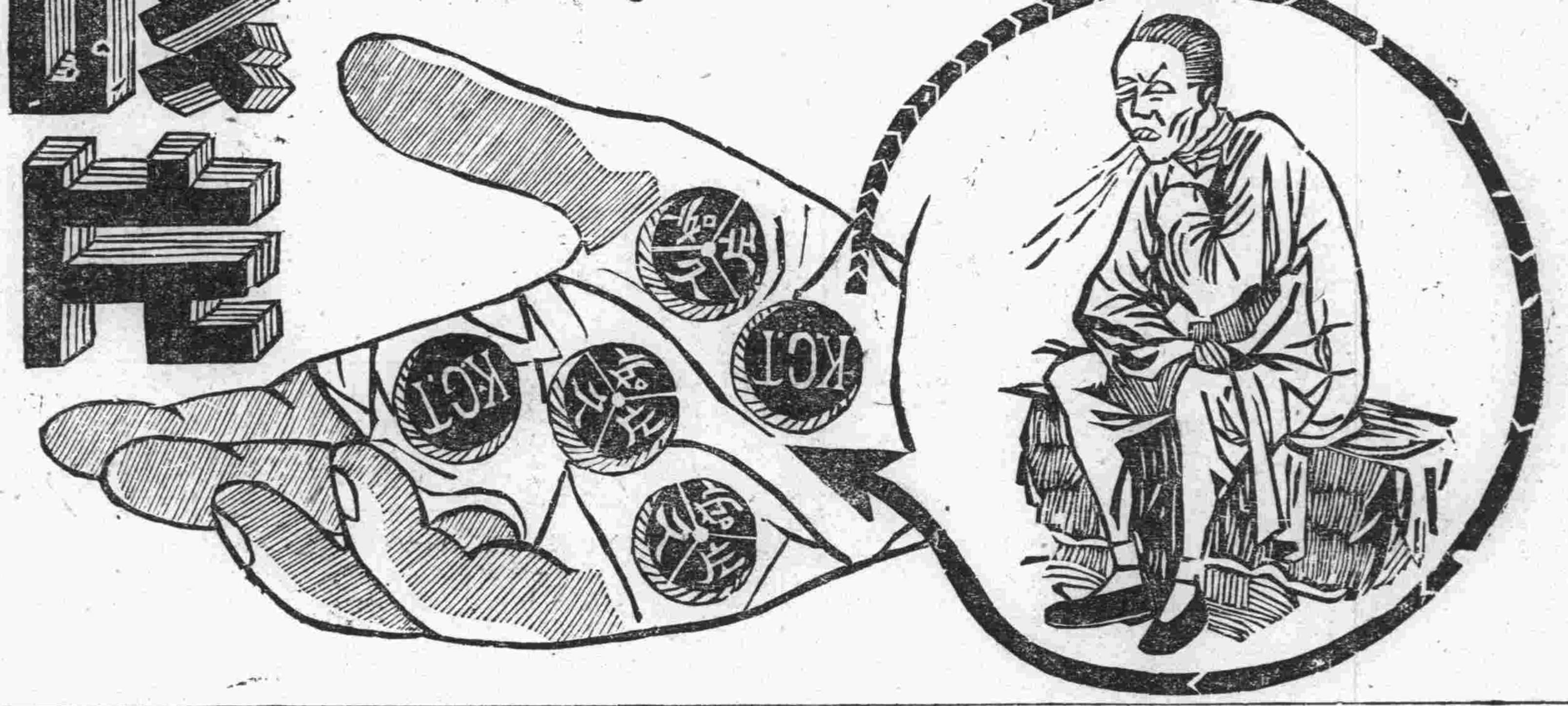

為現代預防肺結核之出奇拔粹一種良藥凡經服過者莫不交相贊美歷年得獲愈者之謝函數計萬份可見此藥之功績美譽確為鷄群之鶴裨益社會良非淺尠豈牟利者可比耶謹將主治陳下

●一治憂愁肺痛之咳 ●一治夜不安眠之咳 ●一治喉痛聲嘶之咳
●一治童子百日之咳 ●一治老人虛弱之咳 ●一治胎前產後之咳
●一治天將時疫之咳 ●一治四時感冒之咳 ●一治喉癢虛寒之咳
●一治痰湧喉塞之咳 ●一治胸痛脅痛之咳 ●一治胃弱飽滯之咳
●一治腎之肺弱之咳 ●一治酒色為患之咳 ●一治多年不愈之咳
●一發結核發現之咳 ●一治氣管發炎之咳 ●一治咯血癆傷之咳

一切日咳 夜咳 連聲咳 單聲咳 白痰咳 黑痰咳 無痰咳 唾血咳 破金咳 朝熱盜汗咳 心跳氣喘咳 雖最日久之纏綿咳症服之無不應驗如響是誠為肺病之良藥也

價目 試用包一角 中盒五角 大盒一元

各省各埠各大藥房均有代理設無處購買新將欵寄交

總發行所哈爾濱泰華西藥商行立即照寄

最新美容法的秘訣

西洋有句俗語說美人覆遮七個缺點這句話眞正不錯自古至今好美愧醜是人的常情而且近代以來更為勇躍因此有種々的美人容化粧法發現出來但是服用此法的人很得注意否則誤採其法必受其害西洋人有欲美容的服用一種毒藥名叫亞比酸此藥雖能化美容粧往々有中了毒傷害生命的而且現代的化粧品雖未有毒僅不過有艷美外觀的效力並沒有助長身體健康的性質比如白粉染毛劑和衛生香粧品中首屈一指的皆不過能使陳膚艷麗一時而已時下在敝美容化學研究所內費了多年的苦心依吾們東亞人種特有的皮膚素質研究一種用配合的高貴美容藥料叫作雪肌精此雪肌精是完全無缺的美容藥品敷用後配合中的漂白劑由毛孔浸透皮內將肉皮的黑色素溶解排泄出來能使皮膚細膩面色美白芬芳經久不散其他面皰雀斑粉痣酒疵煙容一切皮膚諸症都能完全除去而且配合中其他的藥料並有助長血液循環的作用此乃本品的特長有意化醜為美的諸位請速用雪肌精發揮天禀的美態

雪肌精藥價每瓶一元每打十一元

總批發處 大連市山縣通九十一番地 順和公司

經理處

大連監部通 華泰大藥房	營口二道街 中西大藥房	安東中富街 東益增遠
大連浪速町 華西大藥房	營口魚市口 五洲大藥房	鐵嶺西門裡 義和堂藥房
大連西崗子 德記西棧	遼陽西大街 義和堂藥房	長春北門外 中西大藥房
金州南大街 德記藥房	奉天四平街 大德生藥房	長春北門裡 興亞大藥房
哈爾濱道外 泰華西藥行	奉天鼓樓南 五洲大藥房	奉天西華門 永年大藥房

化粧次序
雙美人牌香皂
雙美人牌洗臉粉
雙美人牌雪花膏
雙美人牌花粉
雙美人牌頰胭脂
雙美人牌刷花粉
美人

人生欲得美貌用之化粧者即雙美人牌花粉是也

双美人牌花粉

雙美人牌化粧品係衛生文化生活上必需之珍品也

大連

胡匪橫行於大連市 劫去巨欵又擊人
鶴田店員當即倒斃 犯人乘自行車逃遁無踪

大連市內西公園町一九一番地石炭商鶴田號櫃夥青木秀男、十九歲、於十二日午前十一時十五分、到滿洲銀行領取現欵兩千九百圓、自銀行出門、即乘自行車、向大廣場附近前行、有賊自後方槍擊青木後頭部、鮮血噴出、復行連擊一鎗、正中青木之左胷、自車上轉落地上、鮮血四流、大聲急呼救命、移時氣絕斃命矣、該持鎗擊斃青木之賊、約在三十上下歲、着華服、將青木所持錢包攫去逃逸、大連警察署當得此急報後、即電小崗子沙河口水上各警察署嚴重防搜犯人、中原司法主任即率瓜生搜查主任、並一之瀨醫生、前赴青木被害地點檢驗、大連地方法院之小野及三谷兩檢察官亦急赴被害地點檢查行兇狀況云

埠頭發現自行車 及濃綠色皮包
兩署合組搜查隊

自此行事件發生後、警報水上警察署、該署森脇署長、直下召集命、全體動員、一方埠頭構內各地盡心搜查、一方埠頭保線係勤務落窪知邑一氏、在埠頭事務所宿舍之胡藤林中發見自行車一輛及濃綠色皮包一個、拾之乃報告於該署、經署員調查後、該囊中有鶴田號之帳簿、上書錢數七千圓、細察其中、年月日及番號俱有可疑、更視其上、尚有血痕、該署當局得此證據、直報大連警察署、於是兩署合力組織搜查隊、不分陸路水路、無微不至、又分兩隊、一隊赴寺兒溝一帶追剿、一隊乘小安丸至港外寺兒溝海岸偵查、所有風船、盡行搜檢、若棒錘島老虎灘各方面、無不法網密布、積極調查

或係知情領欵 尾隨於後者所爲

據親手遞與被害者存欵之滿洲銀行員談話、被害者青木、來銀行取其櫃欵二千九百十六元時、乃上午十點四十五分、旋將存欵領出、出門即發生此慘事、當青木未出銀行之十分鐘前、亦有來取九千圓存欵之人、而其人毫無災難、今青木遭此毒手、深係早知青木來領欵項尾追而致也

犯人逃走極巧妙 中日國籍不明

殺人之强盜中國耶、抑日本人耶、雖目睹者亦未敢遽然斷定、惟據埠頭事務所落窪知邑一氏之報告云、犯人逃走之區域、當極巧妙、以是大連警察署之搜查本部、即移於沙見町派出所、及大連水上沙河口小崗子各警署之司法主任、對搜查本部之下、即督飭部下之全員、飛躍於市內、大肆搜查、惟責任較重之大連署之搜查主力隊、遂以朝日大廣場爲中

肇事時之情況
滿銀僕役目擊談

滿銀之中國僕役某聞槍聲、即恍而出、並語當時目睹之情形如左、午前十一時十五分、在正公務中、忽聞駿河町方面怦怕兩聲、余遂出祇見一日人橫仆道間、鮮血如注、其前有身着黑色服男漢一人、形極驚慌、即乘自轉車由駿河町向佐渡町而逝、不知去向、惟其犯人之年齡、約三十許云云

各銀行均派有 警察嚴加警戒

大連警察署閉警之下、即行非常召集、水野署長不畏風寒、即指揮全部署員先在市內各地、密布警網、一方沙河口小崗子兩署長、亦率援隊赶到、齊奔行兇之場所、立於大連西部嚴張警網搜查、午後六時犯人亦未曾落網、但大連警署爲恐再有此等事件之發生、由是午後市內之各銀行均派警戒官云

各機關定期設宴 歡迎木下長官

大連杉野市定於一月十七日午後五時、在大連大和旅館開催歡迎會、歡迎木下關東長官、大連各官署各機關之報名加入者、甚爲踴躍、至於大連東西兩華商公議會會長及各董事、亦均欣然入會、屆時當必有一番盛況云

木下長官招待 中日官民之盛宴
出席者二百餘名

新任木下關東長官之大連官民招待宴、于十二日午後零時三十分、假座大和旅館大室開宴矣、出席者主人方面木下長官、神田內務局長、田中秘書官、松岡滿鐵正副社長、各理事、各國領事團、日本商業會議所正副會頭、小數賀市長代理、各銀行會社首腦者、東西兩華商公議會正副會長、及董事、以及各新聞通信社內代表、其他中日官民約二百餘名、首由長官致開宴辭、次由小數賀助役代表來賓述答謝詞、杯盤交錯、午後二時、賓主盡歡而散

木下長官席間演說之要旨、謂余今身就關東長官重任、今日特行設宴招請諸位、以示接洽、余幸蒙諸位蒞臨、深爲感謝、余本爲一政黨之黨員、每於議場多與反對黨開舌戰、居官若此、頗覺缺憾、亦祈諸位原諒、至余之施政方針、亦如諸位之所深知者、關東州乃國際關係最深之所、凡事總須施政計畫上亦惟求於實州內之警備、務求州內安寧、總使中國之亂動不至波及滿洲、居民安枕無憂、專心樂業、此余之所欲盡力不已者、次即中日兩國間須經濟聯盟、對於經濟之關係、總爲努力、惟余絕不否定列國於滿蒙地方之機會均等之大原則、照此原則、對於列國國民亦應尊重、持以公平辦法、本年日本之經濟、業有恢復之兆、請諸君多加援助、俾使余得實現此種方針爲望云

貨攤有碍交通
將來與公議會協議設法取締

舊曆年關在邇、各居民對於年底應用之物、皆爭先恐後、齊赴西崗各商店購買、而商店亦爲迎合主顧便利主顧、乃將其貨物多移於戶外、擺陣道側、香楮祭品、光怪陸離、終日車馬往來、盛極一時、然關於交通上有不得不注意者、西崗警署吉田保安主任、謂商戶門前擺設貨攤、務須注意、若在此屯、往來人煙繁雜之區、似不宜出此行爲、顧以商家例年習慣、不得不從、惟對於擺設者、有應注意之點、第一、宜各守秩序、各謀進行、不可妨害交通、不可遺誤他人、凡腐敗商品危險品物、一槪不許雜陳、本年各商家已照舊陳設、無可如何、將來當與華商公議會協議善後辦法、必須與浪速町同一法度、乃爲合格、若大龍街一帶、緣年有貨攤陳設、其中多有不合警章、迨各處開始整頓後、此處尤宜從新整頓、總之、各出攤曾貨者、須守自己範圍、不可越水溝一步云

奉營之慈善家 紛紛助欵同鄉會

奉天華信工程司殷志豪氏、慈善爲懷、凡有極饑救溺之擧、莫不爭先恐後、前此聞知大連山東同鄉會對於救濟難民、大有破釜沉舟之概、該氏極表同情、數月以還、奔走呼號、各處募捐、不遺餘力、咋由奉匯交本埠山東同鄉會大洋四百元零三角、聞該氏代募之欵、除大洋貳百五十參元外、尙有奉票壹千四百餘元、值茲奉票跌路、每大洋壹圓須奉票貳十元有奇、該氏僅按半價、情願增助、以資多救難民、熱心辜擧、誠令人欽佩之至

旅營山東同鄉會於今秋成立、推選營口巨商興茂東總經理兼總會副會長王季梁氏爲會長、所有該會長暨幹部部長子平氏、係巨商永盛合財東、現任三井行華商部經理、向與本埠山東同鄉會會長遲子祥氏具有好感、且素慈善觀念、此之謂英雄識英雄、好人識好人是也、該會以成立伊始、頗開本埠山東同鄉會對於救濟難民手續、厥功甚偉、遐邇稱美、乃王季梁氏亦極表同情、比聞路經大連難民、雖時値隆冬、仍屬源源不絕、深悉大連山東同鄉會對於救濟之費、頗有僧多米少之感、咋特由營匯來鈔票壹千元、暫借助本埠同鄉會需欵孔急之意、將來此後尙有相當之援助、似此熱心義擧、殊堪嘉尚、王季梁氏素孚衆望爲此爲營口商界巨擘、足見一班

與姑不和遂尋短見

大連管內革鎭堡會前革鎭堡屯九十番戶李元聚之妻范氏、二十一歲、因爲與姑不合、於十日午前五時及午後五時前後、兩回以燒酒參和洋火吞服、希圖自殺、正在苦悶中、家人發覺、急據送至博愛病院治療、生命極其危篤云

舊曆年節中取締 燃放爆竹之規定
日期時間均有限制 望市民格外注意預防火災

中國舊習、每至除夕、輒燃放鞭炮、以資祝賀、往往以此故、而演成火災、大連各警察署當局亦慮及此、乃迪告華商議會、俾便出示曉諭、使民周知、玆將其規定許可時間錄左、外此月日時間俱爲舊歷

自十二月三十日、每日自午前七時、至午後十時、自由燃放爆竹

一月一日自午前六時、至午後十時 由燃放

一月二日亦自午前六時、至午後十時、可以放炸放砲

自一月三日至 月十四日每日自午前七時至午後七時、自由燃放

自一月十五日至十六日、自午前七時至午後十時、自由放鞭砲

然論何時、切宜小心火事、若人稠密之地、草木堆積之區、切不可任意燃放、凡房屋接近之地能有意外之危者、俱不可燃放炸炮、至於高升炮尤爲危險、若燃放時、更須額外留心、否則發生他虞、不可不慎云

西崗警察演習刀劍

小崗子警察署長星武氏、今値舊歷年關在邇、街面又行吃緊、故當此特別警戒時、各該署員等、固當各盡厥職、以維地方治安、然至署員所配帶之警刀、必須熟嫻、以備臨機應用、而防不測、乃星署長命該署千葉警務主任、於月之十一日午前十一時、召集所屬警官在署院振武館、演習刀劍、聞各署員成績尙佳、該署長喜形於色云

幼童拾得衣物 疑爲竊取被逮捕
訊問明白已釋放

大連市石道街第二十七番地苦力沈長清之子沈長祥、年十二歲、於一月八日午前十一時、在市內錦町八番地日人國行鶴松處之臟土箱中、拾得洋鐵盆一個、衣服一件、外有破衣四件、嗣後被警察署刑事瞥見、以爲行竊、執之詢問後、始知其確爲拾得之物、並非不正、已於日昨午前九時釋放矣

浪速町夜市撤廢
移轉於商業未發展之地域 保安係之預定計畫

市內浪速町三四丁目一帶之夜間擺攤小販、邇來漸行著增、現在中日人合計共達一百餘處、故大連警察署保安係、因是處定爲大連（屯影劇園）之娛樂街、今種々攤床擺設其間、此不惟與市街觀瞻有碍、即與交通公安上亦無良好之傾向、非加一番改善不可、關於是項、業已考慮中、聞保安係大體方針、對今後出願者無相當理由、決不與許可、對現在三百餘處床、將制定限制、使彼等在一商業區域內、即向商業未曾發展之若狹町近江町方面移轉、將來浪速町夜間攤床全然撤廢、以圖國際都市得以美觀、交通得以安全耳、又浪速町夜間攤床原計畫移集於敷島廣場、惟因市中廣場皆屬市民遊步地、故此計畫遂告中止云

電話局增設 交換機九架
三月中能竣工

大連中央電話局自更換自働交換機以還、已經數載、加入者逐見增加、結果本年以降、對於各方面加入者、幾有不能受容之概、故今以新營工事費十一萬三千元、中央局、增設交換機九架、分局四架、計畫業於美國購妥、現已運到、預定不日即着手動工、安設至於工事完成之期、當在年內三月底、由是中央電話局之收容力約增九百名、加入者電話番號由四個碼字、漸增至五個碼字矣

去年中之火災
損害廿四萬餘元

大連市面、年來益臻發展、商業亦日見隆盛、如斯則關係於治安事項中之盜賊火災等、亦特日行瀕發、官憲對此大有防不勝防之慨、居戶亦各存有注意不測之慨、今據調查所得、大連署管內、去年中之失火件數、已達七十餘起、其損害金額至十五萬圓之鉅、再爲詳細分別失火之種類、失火者六十七起、放火者一起、不審失火者二起、按此失火之種類別之、失火者點大多數、失火之原因、多者棄餘燼根及洋爐子出火竈而不完善、漏电鍋竈出火等、至各火之失火數、正月四起、二月八起、三月十起、四月四起、五月二起、六月三起、七月五起、八月無、九月八起、十月九起、十一月十起、十二月八起、失火最多之時期、則爲冬季、自十月至來春三月間之失火數、比他月看多、又沙河口警察署調查該管內之失火數、總計三十起、損害金額二萬五千九百十四圓、此與前年相比較、失火數減少四起、惟其損害金額反爲增加至一萬三千四百圓、失火原因、乃係煙筒不完善、居多數、更小崗子警察署管內去年中之火災、共計三十二起、總三十六、其損害額六萬二千百二十八圓十錢、比十五年之火災四十 起、燒災八十三戶、損害十五萬八千四百二十九圓二十錢之鉅額、非常減少、綜合三警察署管內之大災、共爲百三十二起、損害二十四萬三千五十三圓、此日本國內每年火災之損害額在二億圓、更與東京市之一個月火災損失至二十餘萬元之鉅額相比較、大連市之火災損害額、尙稱極其輕微云

日法競技決定
岡部氏由日歸來

大連運動場於本年十月擧行完成式、並於是日爲奉祝大典事業計劃、關東廳體育研究所計畫開日法陸上競技大會等情、迭誌前報、關於此項業務、須得日政府承認、乃於去臘間、由岡部平太氏上京交涉、請國內各競技連盟者加入、並求日外務文部兩方面之贊助、與以援助、深得各方面贊同、關東廳及滿鐵獎勵體育之用心、遂已決定於本年秋九月二十一二兩日、於大連運動場開日法競技大會、岡部氏因已得有各方面贊同厚意、及政府方面之後援、氏乘十一日入港之哈爾濱丸歸連矣云

施捨棉衣救難民
趙執事當仁不讓

大連難民庇寒所入所庇寒之難民、日益增加、觀其衣服、無一不鶉衣百結、戰慄萬端、誠爲可憐已極、連埠慈善大家早鑒及此、月前同善社對難民捐給衣服若干件、今大龍街鈕永堂執事趙其鈺、亦慨捐棉衣二百件、以救濟難民、目下已送到西崗華商公議會、將由該會轉發於庇寒所之難民、披之禦寒矣、若趙其鈺者、實有當仁不讓之風矣

黑田專務大開 新任披露宴會

國際運輸株式會社專務取締役黑田誠氏、就任之初、於一月十一日午後六時、在大和旅館設宴招請連濱日紳各界百餘名、開新任披露宴會、張麗公議會長等、均出席、由黑田氏致開宴詞、佐藤商議會致答詞、觥籌交錯、九時餘鍾、始散盛會云

僞稱商人來連之 趙總辦回青矣

僞稱商人楊覺斗之膠澳商埠局總辦趙祺氏、及隨從人三名、來連下榻於大和旅館、今該等事畢、乘於十一日出港之天津丸歸回青島矣

法院事項

△提起訴訟 原告李光辯被告宋玉卿請求房租（三百圓之件提起訴訟（十二、一二）原告根元長十部被告劉萬祥外有一名請求墊欵金二千百三十元之件提起訴訟（十二、一二）原告卜隆三被告桑島豊重請求欠賬欵金五十五元六角之件 提起訴訟（十二、一七）原告籓士末被告李省章請求交還房屋及房租金七十二圓之件提起訴訟（十二、二七）原告鄒來儀被告張裕堂請求交還土地金二百五十圓之件提起訴訟（十二、二八）

大連天氣豫報

一月十三日 （晴）

西南風有時晴

爲改造馬車者急告

時下兩輪車不准入市已成廢物本公司能將此已成廢物之兩輪車僅用兩點鐘工夫可改造爲最堅牢且最美觀之四輪車此車元價每輛價金五十圓爲廣行宣傳計此回特別減價每輛車只收金四十五圓但以限定五十輛爲限過此定數即行回復元價請一般車戶勿失此機急速改造至爲歡迎云

諸車販賣商 波多野公司 大連市惠比須町電車通

招募華人外交販賣人

日收二圓 須明白日語 衣服清潔有商業之經驗者定額二十名 須交保證金五圓並要保證人

市場式北海道物產 若狹町 電話六七六

果苗大宗出賣廣告

鄙號代賣富民果苗公司之各種果苗十有四年於玆信用卓著久爲顧客所稱揚不已本年除在本園加工選擇佳種培養多數外又在東洋定購若干仍由各處熱心實業諸君請直接來定或郵信購無不歡迎切勿自失時機須知早植一年早得一年之利也

熊岳城中華街七番地 德裕厚謹白

歡迎拾週年紀念廣告
醬油材料糖色廉賣

溯自吾國注重商戰以來各界競爭憤起無不以振興實業提倡國貨爲愛國之要策是人民格物精研不遺餘力對於飲食諸需尤當精製以衛生之要敝人等爲提倡國貨講求衛生之起見特出巨資創設振華工廠專門製造醬油原料以及糖色久已馳名中外近年銷路日暢迭荷惠顧感激莫名敝號所製糖色悉心研究精益求精質料純正氣味馨香毫無摻雜藥色洵爲滋素之佳品且與衛生大有裨益也至醬油氣味高尙適口清香者實賴敝號糖色之功焉賜顧諸君請認本號招牌爲記恐未週知特廣告聲名

本工廠開設大連沙河口仲町一二九 振華號 電話九三二二番 振替大連一六六六番

石輔臣啓事

敝人自有市房一所坐落飛彈町卅三番地三層樓房前後計四十間每年租金鈔票三千五百元玆因有急用意欲出讓特委託濟豐號代理出兌如有願承受者請移玉至敷島町五番地濟豐號接洽可也

老牌 自來精

壯腎貴生精倘服燥烈奮興則外强中干瀉愈亢而精愈涸殆矣〇自來精能精少使多精冷使暖精滑使固精弱使强水火既濟無患亢燥〇滑泄久淋夜尿腰足痛腎痿嗣艱諸處均奇驗尤速效力如虎廣

州梁財記灼斗敷貳元四元〇大連華西藥房經理

安東福春堂 鐵嶺義和堂 西安福合慶 遼陽天鈺成 通化興盛東 雙山福盛德 普蘭三益興 錦縣育發祥

東豐三文達 旅順福利和 孫臺德愼成 昌圖永增藥 綏中華勝福 金州廣成和 洋口長豐源 五湖咀仁術春

牛莊主嶺協盛合 橫道河天合堂 海拉爾洪順堂 呼蘭華英藥房 法庫永盛德 營口永發東 三姓永春泰 寧安永生堂

樺甸和發元 阿城世昌永 黑省育生堂 海倫天豐恒 安達萬春堂 拜泉緣和福

丟失儲單聲明作廢

啓者敝友聶廷桂君民國十六年正月間存在分社內奉天儲蓄總會參百貳拾七號儲摺及單俱等一封不知何時丟失亦竟呈報該會存案勿論落在中外人手概作勿效恐未遍知特此聲明

范家屯分社長 衣松山謹啓

孟天成博愛醫院

診察科目 花柳科、內科、外科、小兒科、婦人科、耳鼻咽喉科、特設樂浴、水治、氣治療等 梅毒有血診斷、檢痰檢便檢尿應需 又備德法威製六〇六藥針其他花柳症最新治療並戒除多年鴉片嗎啡癮之靈藥

新設研究部

病室完備、日夜親自診治、入院隨意

院長 官立醫專醫學士 孟天成
日本女子醫學士 日冲飛那
日本醫學士 楊燧人 同啓

大連市小崗子宏濟街十二番地 電話長五四六七番 六八〇九番

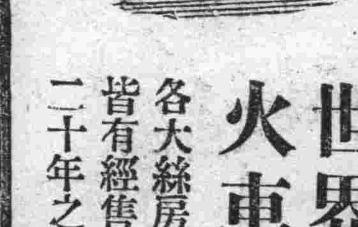

世界第一 火車老牌

各大絲房各大鐘表舖皆有經售此鐘可保用二十年之堅牢耐久

（第二十八號） （第五十五號）

總代理大連市監部通り 亨得利鐘表眼鏡行啓

分銷處 哈埠亨得利 奉天亨得利 營口愼昌公司 吉林愼昌公司 奉天南洋公司 安東南洋公司 長春愼昌公司 長春及時公司 奉天紐約表行

經濟

日政府積極策劃 振興滿蒙商工業

已向大連商議徵求意見

日政府高唱滿蒙積極政策、擬根據既定方針、着々更新政策、漸次改善施設、此次商工省請滿轉達大連商業會議所、謂「關於振興滿蒙工業、如有意見、即希直陳」云、大連商業會議所、以此爲絕好機會、近將開役員會、以收東具體的意見、再爲復陳、商工省之此舉、足見日政府之力謀實行積極政策云

本溪錢業不穩

奉票暴落逮錢商

奉天省長公署、以爲防止奉票暴落、須對各錢鈔業者加以取締、如是特發出嚴重通牒予管內各縣轉飭所屬官司、一體遵照辦理、以資防止、本溪湖縣准此、於月之十日逮捕錢鈔業者三名、因之一般錢鈔業者、大有杯弓市虎群相驚恐之概、以是停止營業者頗不乏人、又當此奉票暴落之時、本溪湖煤鐵公司苦力等、于九日午後復有罷業之風、總辦因防從業員之動搖、召集苦力頭目、加以訓戒、一方我國官憲亦嚴重警戒中云

東路當局組織 大豆研究會

中東鐵路當局、爲圖改良北滿產豆、特組織大豆研究會、查所研究事項、爲地質栽培、並驅除害虫、救濟天災地變等、更預定改良實地應用品質、增加生產率、製造加工品、輸出消費等、又爲對一般農家宣傳計、特組織宣傳隊、將由二月下旬、開始大宣傳經費準備百萬元云

日本及植民地 輸出入貿易額

日本大藏省發表、民國十六年度中內地並植民地貿易額合計如左（單位千元）

輸出	二、〇六四、八〇五
輸入	二、三五六、八一七

入超 二九二、〇〇二

此數比較前年入超總額之四億四千四百六十一萬三千元、約激減一億五千二百五十九萬一千元、今更將日本內地及其植民地輸出入額臚列如左（單位千元）

	輸出	輸入
△日本國內	一、九九二、〇八六	二、一七七、三二八
△臺灣	四四、五九二	六五、五五五
△朝鮮	二八、一二七	一二三、九三七

依據上表觀之、今年輸出入總數入超激減一億五千餘萬元、頗可謂良好成績云

朝鮮客歲之 對外貿易情形

據朝鮮總督府財務局發表、去年朝鮮外國貿易十一月末至現在至六億六千一百八十八萬五千元比較前年六億六千百三十七萬六千元、僅增加五十萬八千元、輸入超過四千五百六十九萬五千元、比十五年增二千百四十四萬六千元、探其主因、輸出品之大宗朝鮮米增收三十八萬七千石、因行市低疲、價格減少三百四十萬九千元、由大體觀察之輸出入均稱平凡如較前年尙大有增進之勢云

樂觀氣象中一九二八年 美財界發展趨勢

顧里治確信今年仍必發達（續）

查美利堅國民、全國皆享世界的最高之生活程度、今猶有逐日向上之趨勢、一部分悲觀論者、謂一九二七年破產者之較多與負債之激增、當作如何觀乎、然以之詳細觀察、破產者之增加、不能成爲由工業過度膨脹之證據、寧可謂爲此係欲堅實商工業根底之一般的要求、換言之、猶如草木焉、欲强其本、必須剪其枯枝敗葉、再進一步言之、與其任弱不勝風者苟延殘喘、空費時間金錢與勞力不如一舉剷除之較爲痛快此美利堅破產主義之所以出現也今再將美國產業界財界各有力者之意見略誌如左

美國銀行協會長杜曼斯云「經濟界照目下之狀態推察、本年仍可繼續過去二年間之繁榮」云、具斯列亥姆製銅會社長顧列斯氏云、「若言財政的、則美國受資金潤澤之惠、歷來處於堅實狀態、勞働者收入增加之結果、國民之購買力亦隨之向上」云、美國絹業協會長修乃溫氏云、「大衆需要生絲、漸次增加、春間之賣項、更可增多」云、芝加哥交易所長址奈爾氏云、「美國農村之繁榮、在於農作物行市之昂騰、今後當更見漲、余已持有可以憑信之一切理由」云、累加那砂糖米穀交易所長馬飛氏云、「本年度之美國砂糖業、想能呈過去二十年來之活況、最近由爪哇輸入之甘蔗試驗的栽培、已舉頗可滿足之結果矣」云、華盛頓商務部官界之意見、亦皆局於樂觀的、更以與諸外國經濟關係之愈趨擴大、認爲可以像測本年貿易旺盛之前徵、又大總統顧里治之意見、亦確信今年爲極發達無疑者、據彼接到各方面之報告、皆述及本年經濟界必繼續發展之確信、顧氏更謂據余所得之報告、過去數週間中、失業狀態已非常改善、全美各鐵路爲謀設備之完全、皆購買其必要品、使用發動機之各種工業、亦已急速動轉、極謀發展、至於金融方面、融資豐富、利率低廉、目下勞働賃金、除大戰當時應作別論外在平時已呈最高率矣（完）

錢糧商情

特產市場、開行四圍環境均無何等變化、市況亦呈平調推移、大豆因買付零星、買胃稍堅、以致所價、極有强提、豆餅市仍平穩狀態、豆油交易微增、而價可無若干差池高粱市況小康、鎮市公價略疲、至於包米、猶未有活潑形勢

△場面開盤、大豆帶皮貨、叫五元七毛八分、以至五元七毛九分、妥百五十車、豆餅一元八毛三分、成交三萬片、豆油十九元三毛、妥三千箱、高粱叫價三元二毛七分、以至三元二毛六分、妥二十車、包米三元四毛五分、成交五車

△錢鈔市況、今晨開行、場面大勢、尙未見脫閑散之境、如海外材料、倫敦銀塊、現妥廿六片二分一、期成廿六片八分三分一、紐約銀塊五十七先八分五、匯申七十一兩六五零、大洋百三元八毛、外國匯兌中美日美均星低疲、上海標金由三百六十壹兩六、落到壹兩五　金有活

日期	開行	最高	最低	收盤
四月末	五九〇〇	五九〇〇	五八七〇	五八七〇
所成數	百三十七車			

▲豆餅

日期	開行	最高	最低	收盤
一月限	一八三〇	一八三五	一八三〇	一八三〇
三月限	一八五五	一八五五	一八五五	一八五五
四月限	一八七〇	一八七〇	一八七〇	一八七〇
所成數	四萬九千片			

▲豆油

日期	開行	最高	最低	收盤
一月限	一八九〇	一九〇〇	一八九〇	一八九五
二月末	一八二五	一八三〇	一八二五	一八二五
三月末	一八〇〇	一八〇〇	一八〇〇	一八二〇
所成數	一萬一千箱			

▲高粱

日期	開行	最高	最低	收盤
一月末	三三七〇	三三八〇	三三七〇	三三九〇
二月末	三三六〇	三三八〇	三三六〇	三三八〇
三月末	三四三〇	三四五〇	三四三〇	三四五〇
四月末	三四〇〇	三五〇〇	三四八〇	三四九〇
所成數	六十九車			

▲包米（未妥）

日期	開行	最高	最低	收盤
三月限	三六三〇	三六三〇	三六三〇	三六三〇
所成數	六十九車			

錢鈔行市（十一日）

▲前場 定期

	開行	收盤
近期	九八五五	九八五〇
遠期	九八四〇	九八三〇

	高價	低價
近期	九八六五	九八四〇
遠期	九八〇五	九八二五

所成數 近期 二百七十五萬圓 遠期 二百九十萬圓

▲前場 現貨

	銀對金	銀對洋	金對洋
九時	九八三〇	一一七六五	一一九〇
十時	九八六〇	一一七五五	一一九二〇
十一時	九八六〇	一一七五五	一一九二〇
十二時	九八〇	一一七四五	一一九二〇

所成數 銀對金 二十八萬六千五百圓 銀對洋 一萬五千圓

▲後場 定期

日期	開行	最高	最低	散行
二月十三日	九八四〇	九八四五	九八四〇	九八四〇

所成數 六十萬圓

▲後場 現貨

物價編定會中 棉系布類無望

日方正研究辦法

我國政府之物價編定委員會、業於客臘中會、本月五日第一次會議、已告終了、預定來週再開、查該委員會在查定會議席上所討論各種貨物之廿八種中、查定價格之經議決者、僅居其半、至於其他因意見背馳、未克決定、由此以還、日本對我國貿易上有重大關係之棉系布類（共有七種）之查定價格、今後恐無希望矣日本方面委員、因此頗抱杞憂、如果眞無希望、將來對華貿易上有極大影響目下日方委員正研究相當對策以備下次會議開始交涉云

印度工業大會 增綿布輸入稅

日紡績業頗有利

馬德拉司開催之印度工業家大會所議決實行「關於綿布輸入稅增加四分、以資保護印度綿布業」之印度現行綿布輸入稅一成一分今又主張增四分、即一成五分、此事他國無均利圖、惟日本紡績因勞働條件並其他關係頗覺有利云

特產行市

▲大豆（早市）十二日

日期	開行	最高	最低	收盤
一月末	五七九〇	五七九〇	五七八〇	五七八〇
二月末	五八四〇	五八四〇	五八三〇	五八三〇
三月末	五八六〇	五八六〇	五八三〇	五八四〇

滙兌行市

銀塊及匯兌（十一日到）

倫敦銀匯	二六便士二分一
同 期貨	二六便士八分三
紐育銀塊	五七仙八分五
英美電匯	四元八七仙六分九
美日電匯（百圓）	四六元六分一
中美電匯（百圓）	六四元六分七

▲上海外國匯兌行市（十二日到）

成交電匯行市表

倫敦（準）	二先令七四分三
紐育（元）	六四元八分二

▲上海金銀交易所（開行）

日本（百圓） 七三兩〇分〇

▲倫敦匯兌行市（十一日到）

銀行電匯

柏林	二〇金馬克四六分九
巴里	一二四法〇二九

市場電報

奉票對金行市（十二日前場）

	開行	收盤
期貨	一八六〇元	一九〇〇元
現貨	一九四〇元	—

大阪期米行市（十二日到）

期	前場開行	收盤
一月	二九四〇	二九四七
二月	二九七一	二九七九
三月	三〇五七	三〇九五

大阪綿糸行市（十二日到）

期	前場開行	前場收盤
一月	二三一六〇	二三〇七〇
二月	二三一九〇	二三一九〇
三月	二三九〇〇	二三五〇〇
四月	二三七二〇	二三六六〇
五月	二三八三〇	二三七六〇
六月	二三九〇〇	二三八二〇
七月	二三九八〇	二三八七〇

英俄絕交之內幕 經濟問題作悵也（二）

（陳維稷自英倫譯寄）

經濟封鎖之原意、欲使蘇俄政府對內乏資本以謀油業之發展、與夫製造工業農民耕器之增進、對外喪失信用、以奪其經濟發展之能力、於是上下交相不滿報蘇俄政府勢必至於破產而傾覆、德氏起而代之者、彼野心家之謀開發俄煤油之富源可以順手而得矣四易寒暑、此項協定之成效仍然卓著、蘇俄於此無可奈何之時始竭力與德國交歡、結果在德國市場成立三萬々金馬克之借欵尙未嘗少得分文於倫敦巴黎或紐約也今之蘇俄政府猶當年之蘇俄政府也、其努力於社會主義之精神仍未嘗稍衰也、即農人之自主權（地主權）自由貿易、交易所、市場、銀行、國稅、政府借欵、諸要圖亦未嘗未恢復也、不特此也公私儲金之足以舉辦重要工業亦均恢復一九一三年以前之狀態矣誠然實際情形固不足以過於樂觀工人之生活亦未嘗達其標準度且猶劣於歐戰前者 然而民氣之發揚不特有日趨進步之雄心 且有容忍之魄力 實無可疑矣、德氏之預言謂、「蘇俄政府必於六月內失敗」今果何如耶？

蘇俄自經經濟封鎖後、對歐貿易非現金無以易貨、故增加出口貨以資抵償、此必然之勢也、今煤油居出口貨最利最便之地位、爲俄國出口貨之大宗品、其來源大都取於舊有煤油井田及最近開採者、故出產豐富取價因之低廉、英法油商等無論零售與批發市場漸爲俄油所侵入、據統計所載、一九二六年俄國火油之出口超過一九一三年之順數甚巨

競爭者何以應付之

俄油之最大市場首推英國、於是駐英俄公司與少數英國人組合一俄國火油公司於英國專以售俄油藉與殼牌火油波火油公司、及荷蘭火油公司相競爭、此爲引起德氏謀以抵制之近因也

今爲欲抵制其競爭者於原有勢力範圍以外計 故必須以相當之方法制其死命、其法爲何即減價是也、其舉往往底於成本、非有雄厚之資本與充富之原料不足以當此數月之損失、對方之能力究竟如何、則未撤底了解、但堅認其對於最短時期內破產 而將原有之市場收入掌握、於是前次之損失不難恢復矣

俄油自侵入英國市場以後、漸得前列之反響、迄本年春夏間荷蘭火油與殼牌火油始實行減價、俄油公司從而效之、再減再效之、遂使英國一般顧客無不樂享其利唯德氏所領袖之各公司股東、至此乃急々自危、甚且以股票、紛紛拋售、其競爭之烈可以概見矣

競爭者之未失敗之原因

在理俄油公司自受此次打擊後、應受極巨之損失而至於破產、然事實則猶未甚然也、何以故？蓋俄油公司之後尙有俄國納夫特信託公司爲之聲援、該信託公司之性質、與普通之信託公司異、其組織實屬似是而非之俄政府所統治之機關、曩不見其發將息、即交易所中亦未嘗記名、故絲毫不受金融界之限制與影響、所以俄政府能以統治一切、事業之權力支配一切盈虧之營業機關、設甲盈而乙虧、則以甲之盈補乙之失如仍不足則以稅收資助之、此俄油公司之能飽受風霜而不致立時動搖者之極大原因也、惜當時之言抵制俄油者、未之細加審愼耳此項蘇維埃式之組織 實爲破壞近世資本主義之大敵 其將來之影響、是否可以推翻民治法中一切有歷史性之規律、是否可以私產公化等、則不敢預測耳、雖然蘇俄政府欲以國家之財源破市價欲以國家以儲蓄爲利器破私人資本之儲積、使人間之困苦更加沈重、則其罪之不可逭明矣（未完）

果樹苗大廉價販賣廣告

熊岳城自園生產各種果樹苗

▲苹果苗 祝○紅玉○國光○倭錦○新倭錦○等
壹年生最優等苗 壹百株金拾貳圓壹千株金壹百圓

▲苹果苗 祝○紅玉○國光○倭錦○新倭錦等
貳年生最優等苗 長枝者壹百株金拾五圓壹千株金壹百參拾圓

▲苹果苗 紅玉○
參年生最優等苗長枝之大苗 壹百株金貳拾圓壹千株金壹百八拾圓

▲梨苗 紅梨○白梨等
壹年生最優等苗 壹百株金拾壹圓壹千株金壹百圓
貳年生最優等苗長枝之大苗 一百株金拾六圓

▲梨苗 鴨梨○洋梨等
壹年生最優等苗 壹百株金拾伍圓壹千株金壹百參拾圓
貳年生最優等苗長枝者（洋梨）一百株金貳拾圓一千株金百八拾圓

▲水蜜桃 上海水蜜桃○天津水蜜桃○早生傳十郎水蜜桃○早生田中水蜜桃 土用水蜜桃 離核水蜜桃等
壹年生最優等苗 壹百株金拾參圓一千株金一百拾圓
水蜜桃長枝之大苗於栽培之第二年定能開花結實

▲櫻桃 那翁○黄玉○養老○大紫等
一年生最優等苗 一百株金拾圓一千株金八十圓
貳年生最優等苗 一百株金拾五圓一千株金一百參拾圓

▲日本產苹果苗 祝○紅玉○國光○新倭錦○倭錦等
一年生上等苗 長四尺以上 一百株金陸圓一千株金伍拾圓

●上列各種菓樹苗均爲優良純正之品栽培能速長成而且枝葉旺盛勿論購買多少均可應命奉上
●備有果樹解說並菓樹苗定價表函索即寄
●購買多數之菓樹苗時尙可減輕價額請爲明白告知欲購之數
●一份購買一千株以上者可爲負擔包裝費荷造費及滿鐵之運費

熊岳城站 鷹野農園